

แผนพัฒนาท้องถิ่น (พ.ศ.๒๕๖๖ -๒๕๗๐)



องค์การบริหารส่วนตำบลควนเม้า
อำเภอรัชฎา จังหวัดตรัง

ส่วนที่ ๑

สภาพทั่วไปและข้อมูลพื้นฐาน

๑. ด้านกายภาพ

๑.๑ ที่ตั้งของหมู่บ้านหรือชุมชนหรือตำบล

องค์การบริหารส่วนตำบลควนเมา ตั้งอยู่ทางทิศใต้และทิศตะวันตกของอำเภอรัชฎา ห่างจากที่ว่าการอำเภอรัชฎาประมาณ ๓ กิโลเมตร ที่ทำการองค์การบริหารส่วนตำบล ตั้งอยู่เลขที่ ๙๘ หมู่ที่ ๒ ตำบลควนเมา อำเภอรัชฎา จังหวัดตรัง

ทิศเหนือ ติดต่อกับตำบลคลองปาง อำเภอรัชฎา จังหวัดตรัง

ทิศใต้ ติดต่อกับตำบลหนองช้างแล่น และตำบลห้วยนาง อำเภอห้วยยอด จังหวัดตรัง

ทิศตะวันออก ติดต่อกับตำบลหนองปรือ และตำบลควนเมา อำเภอรัชฎา จังหวัดตรัง

ทิศตะวันตก ติดต่อกับตำบลวังหิน อำเภอบางขัน และตำบลเขาโร อำเภอทุ่งสง จังหวัดนครศรีธรรมราช

๑.๒ ลักษณะภูมิประเทศ

ลักษณะภูมิประเทศมีลักษณะเป็นลูกคลื่น และเป็นเนินทางทิศตะวันตกเฉียงใต้ และมีลักษณะเป็นที่ลาดต่ำทางทิศตะวันออกและทิศตะวันออกเฉียงเหนือ

๑.๓ ลักษณะภูมิอากาศ

ลักษณะภูมิอากาศไม่ร้อนจัดหรือหนาวจัด โดยมีอุณหภูมิเฉลี่ยทั้งปีประมาณ ๒๙ องศาเซลเซียส แบ่งออกเป็น ๒ ฤดู คือ

ฤดูร้อน เริ่มตั้งแต่เดือนกุมภาพันธ์ – พฤษภาคม

ฤดูฝน เริ่มตั้งแต่เดือนมิถุนายน – มกราคม

๑.๔ ลักษณะของดิน

กลุ่มดิน พื้นที่องค์การบริหารส่วนตำบลควนเมา สามารถแบ่งตามกลุ่มดินได้ ๓ กลุ่ม คือ

๑. กลุ่มดินปลูกยางพารา เป็นพื้นที่ส่วนใหญ่ ประมาณร้อยละ ๘๐ ของพื้นที่ทั้งตำบลกระจายอยู่หมู่ที่ ๑- ๑๕

๒. กลุ่มดินนา ครอบคลุมพื้นที่ประมาณร้อยละ ๕ อยู่ในหมู่ที่ ๒,๗,๘,๑๕

๓. ดินกลุ่มไม้ผล ครอบคลุมพื้นที่ประมาณร้อยละ ๑๕ ของพื้นที่ทั้งตำบลอยู่ในหมู่ที่ ๑ – ๑๕

๒. ด้านการเมือง/การปกครอง

๒.๑ เขตการปกครอง

องค์การบริหารตำบลควนเมาแบ่งเขตการปกครองเป็น ๑๕ หมู่บ้าน ดังนี้

จำนวนหมู่บ้านในเขต อบต. เต็มทั้ง ๑๕ หมู่บ้าน ได้แก่

หมู่ที่ ๑ บ้านควนเมา หมู่ที่ ๒ บ้านกลาง หมู่ที่ ๓ บ้านไร่ใหญ่

หมู่ที่ ๔ บ้านทุ่งสมอ หมู่ที่ ๕ บ้านไสแต หมู่ที่ ๖ บ้านต้นพิกุล

หมู่ที่ ๗ บ้านกลางเหนือ หมู่ที่ ๘ บ้านอ้ายเต็ง หมู่ที่ ๙ บ้านควนลั่น

หมู่ที่ ๑๐ บ้านไสทรก หมู่ที่ ๑๑ บ้านควนเทียม หมู่ที่ ๑๒ บ้านหน้าวัดควนเมา

หมู่ที่ ๑๓ บ้านควนจำปา หมู่ที่ ๑๔ บ้านนาขาม หมู่ที่ ๑๕ บ้านคลองขามเหนือ

๑. นายเสรีย์ จันทร์ทอง	ตำแหน่ง กำนันตำบลควนเมา
๒. นายพินิจ ศรีวิเชียร	ตำแหน่ง ผู้ใหญ่บ้านหมู่ที่ ๑
๓. นายโกมาส ทองอ่อน	ตำแหน่ง ผู้ใหญ่บ้านหมู่ที่ ๒
๓. นายมนพ นกแก้ว	ตำแหน่ง ผู้ใหญ่บ้านหมู่ที่ ๓
๔. นายวิเชียร อายุสุข	ตำแหน่ง ผู้ใหญ่บ้านหมู่ที่ ๔
๕. นายรุ่งน ใหม่สุด	ตำแหน่ง ผู้ใหญ่บ้านหมู่ที่ ๕
๖. นายคมศร รัตนพันธ์	ตำแหน่ง ผู้ใหญ่บ้านหมู่ที่ ๖
๗. นายสมนึก ธรรมกิจ	ตำแหน่ง ผู้ใหญ่บ้านหมู่ที่ ๗
๘. นายธงชัย บุญวิจิตร	ตำแหน่ง ผู้ใหญ่บ้านหมู่ที่ ๘
๙. นายสมศักดิ์ ขุนอินทร์	ตำแหน่ง ผู้ใหญ่บ้านหมู่ที่ ๙
๑๐. นายสุทัศน์ ศิลปวิศาล	ตำแหน่ง ผู้ใหญ่บ้านหมู่ที่ ๑๐
๑๑. นายวิรัช ศรีถาวร	ตำแหน่ง ผู้ใหญ่บ้านหมู่ที่ ๑๑
๑๓. นายสมเกียรติ งามสน	ตำแหน่ง ผู้ใหญ่บ้านหมู่ที่ ๑๓
๑๔. นายณัฐวุฒิ จันทร์ทอง	ตำแหน่ง ผู้ใหญ่บ้านหมู่ที่ ๑๔
๑๕. นายภิรมย์ ชาญชัย	ตำแหน่ง ผู้ใหญ่บ้านหมู่ที่ ๑๕

๒.๒ การเลือกตั้ง

องค์การบริหารส่วนตำบลควนเมา มีฐานะเป็นนิติบุคคลและเป็นราชการบริหารส่วนท้องถิ่น องค์ประกอบแบ่งได้ ๒ ส่วน คือ

๑. สภาองค์การบริหารส่วนตำบล ทำหน้าที่นิติบัญญัติ และควบคุมฝ่ายบริหาร ประกอบด้วย สมาชิกสภาองค์การบริหารส่วนตำบล ที่มาจากการเลือกตั้งจากประชาชนในหมู่บ้าน จำนวน ๓๐ คน (หมู่บ้านละ ๒ คน) อยู่ในตำแหน่งคราวละ ๔ ปี สภาองค์การบริหารส่วนตำบล มีประธานสภา ๑ คน รองประธานสภา ๑ คน ซึ่งนายอำเภอแต่งตั้งจากสมาชิกสภาองค์การบริหารส่วนตำบล ตามมติของสมาชิกสภาองค์การบริหารส่วนตำบล

๑. นายสมหมาย จงใจ	ตำแหน่ง ประธานสภา
๒. นายสมบัติ จันทร์ศรี	ตำแหน่ง รองประธานสภา
๓. นายสมชาย แก้วเพ็ง	ตำแหน่ง เลขาธิการสภาฯ
๔. นายสำราญ นาคแท้	ตำแหน่ง สมาชิกสภา อบต. หมู่ที่ ๑
๕. นางฉวีวรรณ เชียงเขียว	ตำแหน่ง สมาชิกสภา อบต. หมู่ที่ ๑
๖. นายบุญสืบ ยานควน	ตำแหน่ง สมาชิกสภา อบต. หมู่ที่ ๒
๗. นายสมศักดิ์ จันทร์มาศ	ตำแหน่ง สมาชิกสภา อบต. หมู่ที่ ๒
๘. นายวุฒิเดช พริกหอม	ตำแหน่ง สมาชิกสภา อบต. หมู่ที่ ๓
๙. นายสุทิพย์ ส่งแสง	ตำแหน่ง สมาชิกสภา อบต. หมู่ที่ ๓
๑๐. นายสว่าง เอี่ยมอักษร	ตำแหน่ง สมาชิกสภา อบต. หมู่ที่ ๔
๑๑. นายสมจิตร สีทอง	ตำแหน่ง สมาชิกสภา อบต. หมู่ที่ ๔
๑๒. นางอาภรณ์ เทพี	ตำแหน่ง สมาชิกสภา อบต. หมู่ที่ ๕
๑๓. นายกฤตเมธ ชูวงศ์	ตำแหน่ง สมาชิกสภา อบต. หมู่ที่ ๖
๑๔. นายวัชรินทร์ พักตร์จันทร์	ตำแหน่ง สมาชิกสภา อบต. หมู่ที่ ๖
๑๕. นายประจวบ รักรธรรม	ตำแหน่ง สมาชิกสภา อบต. หมู่ที่ ๗

๑๖. นายสันติ อินทร์แก้ว	ตำแหน่ง สมาชิกสภา อบต. หมู่ที่ ๗
-------------------------	----------------------------------

๑๗.นายวิรัตน์ จงรักวิทย์	ตำแหน่ง สมาชิกสภา อบต. หมู่ที่ ๘
๑๘.นางสุตารัตน์ สายสุวรรณ	ตำแหน่ง สมาชิกสภา อบต. หมู่ที่ ๘
๑๙.นายสุทัศน์ ธรรมกิจ	ตำแหน่ง สมาชิกสภา อบต. หมู่ที่ ๙
๒๐.นางเพ็ญศิริ ทองอ่อน	ตำแหน่ง สมาชิกสภา อบต. หมู่ที่ ๙
๒๑.นายสมฤทธิ์ आयสุข	ตำแหน่ง สมาชิกสภา อบต. หมู่ที่ ๑๐
๒๒.นายปฐม ศรีถาวร	ตำแหน่ง สมาชิกสภา อบต. หมู่ที่ ๑๐
๒๓.นายณรงค์ ลุ่งใหญ่	ตำแหน่ง สมาชิกสภา อบต. หมู่ที่ ๑๑
๒๔.นายสาโรช เจริญฤทธิ์	ตำแหน่ง สมาชิกสภา อบต. หมู่ที่ ๑๑
๒๕.นายปิยะ สุนัก	ตำแหน่ง สมาชิกสภา อบต. หมู่ที่ ๑๒
๒๖.นายจรัส บุญส่ง	ตำแหน่ง สมาชิกสภา อบต. หมู่ที่ ๑๓
๒๗.นายชัยยา เพียรดี	ตำแหน่ง สมาชิกสภา อบต. หมู่ที่ ๑๔
๒๘.นางฉัญวรรณ เพียรดี	ตำแหน่ง สมาชิกสภา อบต. หมู่ที่ ๑๔
๒๙.นางเอื้องฟ้า ภักดีโยธา	ตำแหน่ง สมาชิกสภา อบต. หมู่ที่ ๑๕

๓. ประชากร

๓.๑ ข้อมูลเกี่ยวกับจำนวนประชากร

ประชากรทั้งสิ้นปี ๒๕๖๔ มีทั้งหมด ๗,๐๒๒ คน แยกเป็นชาย ๓,๔๔๐ คน หญิง ๓,๕๘๐ คน ความหนาแน่นเฉลี่ยประชากร ๒๔๗ คนต่อตารางกิโลเมตร จำนวนครัวเรือน ๒,๘๔๔ ครัวเรือน

ตาราง แสดงจำนวนประชากร ขององค์การบริหารส่วนตำบลควนเมา

หมู่ที่	ชื่อหมู่บ้าน	จำนวนประชากร			จำนวนประชากร			จำนวนประชากร			จำนวนประชากร		
		ปี ๒๕๖๑			ปี ๒๕๖๒			ปี ๒๕๖๓			ปี ๒๕๖๔		
		ชาย	หญิง	รวม	ชาย	หญิง	รวม	ชาย	หญิง	รวม	ชาย	หญิง	รวม
๑	บ้านควนเมา	๒๐๙	๒๑๒	๔๒๑	๒๐๓	๒๑๓	๔๑๖	๒๐๐	๒๑๕	๔๑๕	๒๐๒	๒๑๔	๔๑๖
๒	บ้านกลาง	๒๓๖	๒๕๙	๔๙๕	๒๓๒	๒๕๕	๔๘๗	๒๓๓	๒๔๙	๔๘๒	๒๔๓	๒๕๐	๔๙๓
๓	บ้านไร่ใหญ่	๒๘๗	๒๘๓	๕๗๐	๒๘๔	๒๘๘	๕๗๒	๒๘๕	๒๘๗	๕๗๒	๒๘๘	๒๘๙	๕๗๗
๔	บ้านทุ่งสมอ	๓๙๑	๓๙๔	๗๘๕	๓๘๓	๓๙๖	๗๗๙	๓๘๖	๓๙๘	๗๘๔	๓๙๑	๓๘๘	๗๗๙
๕	บ้านไสแต	๑๙๖	๒๓๗	๔๓๓	๑๙๗	๒๓๕	๔๓๒	๒๐๐	๒๓๗	๔๓๗	๒๑๑	๒๓๕	๔๔๖
๖	บ้านต้นพิบูล	๓๒๔	๓๕๗	๖๘๑	๓๑๙	๓๖๖	๖๘๕	๓๑๔	๓๖๖	๖๘๐	๓๒๙	๓๖๓	๖๙๒
๗	บ้านกลางเหนือ	๑๖๘	๑๘๗	๓๕๕	๑๗๒	๑๘๘	๓๖๐	๑๗๒	๑๘๙	๓๖๑	๑๖๗	๑๙๕	๓๖๒
๘	บ้านอ้ายเต็ง	๑๙๔	๒๑๓	๔๐๗	๑๙๔	๒๑๘	๔๑๒	๑๙๒	๒๒๖	๔๑๘	๑๗๘	๒๑๔	๓๙๒
๙	บ้านควนล่อน	๑๓๘	๑๓๑	๒๖๙	๑๓๙	๑๓๓	๒๗๒	๑๔๐	๑๓๗	๒๗๗	๑๑๓	๑๓๙	๒๘๐
๑๐	บ้านไสทรก	๑๙๑	๒๑๗	๔๐๘	๑๘๙	๒๑๕	๔๐๔	๑๘๗	๒๑๗	๔๐๔	๑๘๕	๒๐๙	๓๙๔
๑๑	บ้านควนเทียม	๒๔๐	๒๒๓	๔๖๓	๒๔๒	๒๓๒	๔๗๔	๒๓๙	๒๓๗	๔๗๖	๒๕๐	๒๔๒	๔๙๒
๑๒	บ้านหน้าวัดควนเมา	๒๕๙	๒๔๔	๕๐๓	๒๕๗	๒๔๕	๕๐๒	๒๕๒	๒๔๖	๔๙๘	๒๓๙	๒๓๘	๔๗๗
๑๓	บ้านควนจำปา	๒๒๔	๒๐๗	๔๓๑	๒๒๕	๒๐๗	๔๓๒	๒๒๓	๒๐๖	๔๒๙	๒๑๖	๑๙๖	๔๑๒
๑๔	บ้านนาขาม	๑๔๙	๑๕๔	๓๐๓	๑๕๑	๑๕๗	๓๐๘	๑๔๗	๑๕๘	๓๐๕	๑๔๙	๑๕๖	๓๐๕
๑๕	บ้านคลองขามเหนือ	๒๕๘	๒๔๙	๕๐๗	๒๕๙	๒๕๒	๕๑๑	๒๖๓	๒๖๐	๕๒๓	๒๕๑	๒๕๔	๕๐๕
	รวม	๓,๔๖๔	๓,๕๖๗	๗,๐๓๑	๓,๔๔๖	๓,๖๐๐	๗,๐๔๖	๓,๔๓๓	๓,๖๒๘	๗,๐๖๑	๓,๔๔๐	๓,๕๘๒	๗,๐๒๒

๓.๒ ช่วงอายุและจำนวนประชากร

ช่วงอายุ	ชาย(คน)	หญิง(คน)	รวม(คน)
น้อยกว่า ๑ - ๕ ปี	๒๒๐	๑๗๖	๓๙๖
๕ - ๑๕ ปี	๕๓๖	๕๔๔	๑,๐๘๐
๑๖ - ๑๘ ปี	๑๔๙	๑๒๑	๒๗๐
๑๙ - ๒๕ ปี	๓๓๔	๓๒๖	๖๖๐
๒๖ - ๓๔ ปี	๔๖๙	๕๐๓	๙๗๒
๓๕ - ๕๐ ปี	๘๓๕	๘๘๗	๑,๗๒๒
๕๑ - ๖๐ ปี	๔๘๙	๔๘๒	๙๗๑
๖๑ - ๗๐ ปี	๒๔๕	๒๘๙	๕๓๔
๗๑ - ขึ้นไป	๑๖๓	๒๕๔	๔๑๗
รวมทั้งหมด	๓,๔๔๐	๓,๕๘๒	๗,๐๒๒

ข้อมูลจากสำนักงานทะเบียนและบัตรอำเภอรัชฎา จังหวัดตรัง ณ เดือน มีนาคม ๒๕๖๔

๔. สภาพทางสังคม

๔.๑ การศึกษา

โรงเรียนประถมศึกษา	จำนวน ๔ แห่ง
โรงเรียนขยายโอกาส	จำนวน ๑ แห่ง
ที่อ่านหนังสือพิมพ์ประจำหมู่บ้าน	จำนวน ๑๕ แห่ง
ศูนย์การเรียนรู้ชุมชน	จำนวน ๑ แห่ง
ศูนย์พัฒนาเด็กเล็ก	จำนวน ๑ แห่ง

๔.๒ การสาธารณสุข

โรงพยาบาลของรัฐบาล	จำนวน ๑ แห่ง
โรงพยาบาลส่งเสริมสุขภาพตำบลควนเมา	จำนวน ๑ แห่ง

๔.๓ ความปลอดภัยในชีวิตและทรัพย์สิน

ที่ทำการปกครองอำเภอรัชฎา	จำนวน ๑ แห่ง
สถานีตำรวจภูธรรัชฎา	จำนวน ๑ แห่ง
ศูนย์ อปพร.	จำนวน ๑ แห่ง

๔.๔ สถาบันและองค์กรทางศาสนา

ตำบลควนเมา ประชากรส่วนใหญ่นับถือศาสนาพุทธ ประมาณร้อยละ ๙๙.๙๙ ของจำนวนประชากรทั้งหมดในเขตองค์การบริหารส่วนตำบลควนเมา และมีวัด จำนวน ๓ แห่ง คือ วัดควนเมา ตั้งอยู่หมู่ที่ ๒ วัดไร่ใหญ่ ตั้งอยู่หมู่ที่ ๓ และวัดคีรีรัตนาราม ตั้งอยู่หมู่ที่ ๑๔

๔.๕ ยาเสพติด

ตำบลควนเมา ได้ดำเนินกิจกรรมในการให้ความรู้ การรณรงค์ป้องกันและแก้ไขปัญหายาเสพติด และการหาทุน เพื่อเป็นทุนในการดำเนินกิจกรรมต่าง ๆ เช่น การแลกเปลี่ยนขวัญถุง การทอดผ้าป่าสามัคคี การจัดกิจกรรมในงานลอยกระทงเพื่อสมทบทุน การรับบริจาคเงินจากสมาชิกและประชาชน โดยผ่านกองทุนแม่ ๔ หมู่บ้านคือ

- กองทุนแม่ของแผ่นดิน บ้านต้นพิกุล
- กองทุนแม่ของแผ่นดิน บ้านคลองขามเหนือ
- กองทุนแม่ของแผ่นดิน บ้านกลางเหนือ
- กองทุนแม่ของแผ่นดิน บ้านควนล่อน

๕. ระบบบริการพื้นฐาน

๕.๑ การคมนาคมขนส่ง

การคมนาคมติดต่อระหว่างตำบลอำเภอและจังหวัด รวมทั้งการคมนาคมในตำบลและหมู่บ้าน ดังนี้

- ๑.ทางหลวงแผ่นดิน สาย ๔๐๓ (ทุ่งสง - ห้วยยอด)
- ๒.ทางหลวงชนบท ถนนเทศบาล (คลองโกง - ห้วยยอด)
- ๓.ถนนสายบ้านควนเมา - บ้านกลางนา
- ๔.ถนนสายราษฎร์เมืองแก้ว
- ๕.ถนนสายไร่ใหญ่ - อ้ายเต็ง
- ๖.ถนนสายควนล่อน - ควนเทียม
- ๗.ถนนสายหนองคล้า - ควนจำปา
- ๘.ทางหลวงชนบท สายหน้าวัดควนเมา - บ้านทอนเหรียญ

๕.๒ การไฟฟ้า

การให้บริการไฟฟ้าในเขตองค์การบริหารส่วนตำบลควนเมา ได้รับการกระแสไฟฟ้าจากการไฟฟ้าส่วนภูมิภาคห้วยยอด สาขาอยุธยา ซึ่งประชากรส่วนใหญ่มีไฟฟ้าใช้อย่างทั่วถึง

๕.๓ การประปา

การประปาส่วนภูมิภาคเป็นผู้ให้บริการในเขตองค์การบริหารส่วนตำบลควนเมาบางหมู่บ้าน และประปาหมู่บ้านซึ่งอยู่ในความรับผิดชอบขององค์การบริหารส่วนตำบลควนเมาประมาณร้อยละ ๙๕ ของครัวเรือนทั้งหมด ส่วนที่เหลือใช้น้ำจากบ่อน้ำตื้นและแหล่งน้ำตามธรรมชาติ

๕.๔ การโทรคมนาคม

โทรศัพท์บ้าน/เคลื่อนที่	จำนวน	๒,๘๔๔ แห่ง
หอกกระจายข่าว	จำนวน	๑๔ แห่ง
เสียงตามสาย	จำนวน	๑ แห่ง

๖. ระบบเศรษฐกิจ

๖.๑ การเกษตร

ประชากรส่วนใหญ่ประกอบอาชีพเกษตรกรรม ได้แก่ ทำสวนยางพารา สวนปาล์ม น้ำมัน สวนผลไม้ ทั้งนี้การประกอบอาชีพยังต้องพึ่งพาจากธรรมชาติเป็นส่วนใหญ่ เนื่องจากอาชีพโดยส่วนใหญ่ของตำบลควนเมา เป็นอาชีพที่ยึดเอาทรัพยากรธรรมชาติเป็นวัตถุดิบเป็นหลัก

การทำสวนยางพารา ร้อยละ ๘๐ ของพื้นที่ทำการเกษตรทั้งหมด ส่วนใหญ่จะปลูกยางพารา องค์การบริหารส่วนตำบลควนเมา มีเกษตรกรปลูกยางพาราเป็นพืชเศรษฐกิจที่สำคัญอันดับหนึ่งของ

ปัญหาอุปสรรคในการทำสวนยางพารา

- ขาดการรวมกลุ่มในการปรับปรุงคุณภาพยางแผ่น
- ฝนตกชุกในบางปี ทำให้มีการกรีดยางน้อย
- ขาดแรงงานในการกรีดยาง
- ระบบการกรีดยางไม่ถูกต้อง

๖.๒ การประมง

พื้นที่ในเขตองค์การบริหารส่วนตำบลควนเมา มีแหล่งน้ำธรรมชาติ แหล่งน้ำสาธารณะ บ่อดินของเกษตรกรกระจายอยู่ทุกหมู่บ้าน เกษตรกรนิยมเลี้ยงปลาในบ่อ เลี้ยงกบ เพื่อไว้บริโภคในครัวเรือนแต่เกษตรกรส่วนใหญ่ยังขาดความรู้ด้านวิชาการ และประสบการณ์ ทำให้มีผลผลิตน้อยและด้อยคุณภาพ

๖.๓ การปศุสัตว์

เกษตรกรเลี้ยงสัตว์ไว้เพื่อบริโภคในครัวเรือนหรือขายเพื่อเป็นรายได้เสริม สัตว์ที่เลี้ยงมีดังนี้

๑. การเลี้ยงไก่ ส่วนใหญ่จะเป็นพันธุ์พื้นเมืองเลี้ยงปล่อยตามบริเวณบ้าน มีการเลี้ยงกันเกือบทุกครัวเรือน เพื่อบริโภคและขายในหมู่บ้าน ตำบล
๒. การเลี้ยงไก่เนื้อ มีการเลี้ยงแบบเชิงธุรกิจ
๓. การเลี้ยงสุกร ส่วนใหญ่มีการเลี้ยงเพื่อขายเป็นรายได้เสริม ให้แก่พ่อค้าในตำบล และมีเกษตรกรที่เลี้ยงเป็นอาชีพ

๖.๔ การบริการ

องค์การบริหารส่วนตำบลควนเมา ประชากรส่วนใหญ่ประกอบอาชีพทำการเกษตรเป็นหลัก มีการค้าขายบ้างเพียงเล็กน้อย

๖.๕ อุตสาหกรรม

องค์การบริหารส่วนตำบลมี จำนวน ๑ บริษัท คือ บริษัท กรีนรีเวอร์พาวเนล ตรีง (ประเทศไทย) จำกัด ประกอบกิจการผลิตและจำหน่ายไม้ปาร์ติเคิลบอร์ด เนื้อที่ ๓๐๐ ไร่ มีพนักงานและคนงานจำนวน ๑๘๐ คน ใช้ไม้ยางพาราเป็นวัตถุดิบ ประมาณ ๑,๒๐๐ ตัน / วัน

๖.๖ กลุ่มอาชีพ

กลุ่มอาชีพในตำบลควนเมา มีกลุ่มวิสาหกิจชุมชน จำนวน ๒ กลุ่ม ได้แก่ กลุ่มวิสาหกิจชุมชนผลิตปุ๋ยหมักอินทรีย์ชีวภาพ หมู่ที่ ๗ บ้านกลางเหนือ และ กลุ่มผลิตปุ๋ยหมักรัชฎา บ้านคลองขามเหนือ หมู่ที่ ๑๕

๗. ศาสนา ประเพณี วัฒนธรรม

๗.๑ การนับถือศาสนา

องค์การบริหารส่วนตำบลควนเมา ประชากรส่วนใหญ่นับถือศาสนาพุทธ ประมาณร้อยละ ๙๙.๙๙ ของจำนวนประชากรทั้งหมดในเขตองค์การบริหารส่วนตำบลควนเมา และมีวัด จำนวน ๓ แห่ง คือ วัดควนเมา ตั้งอยู่หมู่ที่ ๒ ศิริรัตนราม ตั้งอยู่หมู่ที่ ๑๔ และวัดไร่ใหญ่ ตั้งอยู่หมู่ที่ ๓

๗.๒ ประเพณีและงานประจำปี

องค์การบริหารส่วนตำบลควนเมา มีประเพณีที่สืบทอดกันมา คือ ประเพณีวันสารทเดือนสิบ ประเพณีชักพระ การรตนน้ำดำหัวผู้ใหญ่ ประเพณีลอยกระทง และประเพณีสำคัญทางศาสนาต่างๆ รวมทั้งมีการสืบสานศิลปการแสดงมโนราห์ อีกด้วย

๗.๓ ภูมิปัญญาท้องถิ่น ภาษาลิ้น

ประชาชนในพื้นที่องค์การบริหารส่วนตำบลควนเมา ใช้ภาษาใต้เป็นภาษาหลัก และถือเป็นภาษาประจำถิ่น ส่วนภูมิปัญญาท้องถิ่นยังมีประชาชนที่มีความรู้ ความสามารถ ถ่ายทอดความรู้ และประสบการณ์ ที่สั่งสมมาแต่บรรพบุรุษ สืบทอดจากรุ่นหนึ่งไปสู่อีกรุ่นหนึ่งเป็นความรู้ที่สามารถปรับให้เข้ากับยุคสมัยและสถานการณ์ปัจจุบัน

๘. ทรัพยากรธรรมชาติ

๘.๑ น้ำ

- แหล่งน้ำธรรมชาติ

ห้วย/ลำธาร ร้อยละจำนวนครัวเรือนที่เข้าถึง ๓๕

คลอง ร้อยละจำนวนครัวเรือนที่เข้าถึง ๓๕

หนองน้ำ/บึง ร้อยละจำนวนครัวเรือนที่เข้าถึง ๒๐

- แหล่งน้ำที่มนุษย์สร้างขึ้น

ฝาย ร้อยละจำนวนครัวเรือนที่เข้าถึง ๖๕

สระ ร้อยละจำนวนครัวเรือนที่เข้าถึง ๒๕

ข้อมูลด้านแหล่งน้ำกิน น้ำใช้ (หรือน้ำเพื่อการอุปโภค บริโภค)

- บ่อบาดาลสาธารณะ ร้อยละจำนวนครัวเรือนที่เข้าถึง ๑๕

- บ่อน้ำตื้นสาธารณะ ร้อยละจำนวนครัวเรือนที่เข้าถึง ๗

- ประปาหมู่บ้าน ร้อยละจำนวนครัวเรือนที่เข้าถึง ๙๐

- ประปาส่วนภูมิภาค ร้อยละจำนวนครัวเรือนที่เข้าถึง ๑๐

- บ่อน้ำตื้นส่วนตัว ร้อยละจำนวนครัวเรือนที่เข้าถึง ๕

๘.๒ ทรัพยากรธรรมชาติที่สำคัญขององค์กรปกครองส่วนท้องถิ่น

ในตำบลควนเมา มีทรัพยากรธรรมชาติที่สำคัญ คือ เขาน้อย หมู่ที่ ๑ , เขาราชนายก หมู่ที่ ๑๒
เขาปลายวาด หมู่ที่ ๑๔ , เขาอ้ายเต็ง หมู่ที่ ๓,๑๓ , เขาติน หมู่ที่ ๑๐



(1.) ความสัมพันธ์ระหว่างแผนพัฒนาระดับมหภาค

1.1 แผนยุทธศาสตร์ชาติ 20 ปี

กรอบยุทธศาสตร์ชาติระยะ 20 ปี (พ.ศ. 2561 – 2580)

ยุทธศาสตร์ชาติ : กรอบการพัฒนาระยะยาว

เพื่อให้บรรลุวิสัยทัศน์
 “ประเทศมีความมั่นคง มั่งคั่ง ยั่งยืน
 เป็นประเทศพัฒนาแล้ว ด้วยการพัฒนา
 ตามปรัชญาของเศรษฐกิจพอเพียง”
 นำไปสู่การพัฒนาให้คนไทยมีความสุข
 และตอบสนองต่อการบรรลุ
 ซึ่งผลประโยชน์แห่งชาติ ในการที่จะพัฒนา
 คุณภาพชีวิต สร้างรายได้ระดับสูง
 เป็นประเทศพัฒนาแล้ว และสร้างความสุขของคน
 ไทย สังคมมีความมั่นคง เสมอภาคและ
 เป็นธรรม ประเทศสามารถแข่งขันได้ในระบบ
 เศรษฐกิจ

กร



1. ด้านความมั่นคง

- (1) เสริมสร้างความมั่นคงของสถาบันหลักและการปกครองระบอบประชาธิปไตยอันมีพระมหากษัตริย์ทรงเป็นประมุข
- (2) ปฏิรูปกลไกการบริหารประเทศและพัฒนาความมั่นคงทางการเมือง ชัดชัดคอร์รัปชัน สร้างความเชื่อมั่นในกระบวนการยุติธรรม
- (3) การรักษาความมั่นคงภายในและความสงบเรียบร้อยภายใน ตลอดจนการบริหารจัดการความมั่นคงชายแดนและความมั่นคงทางทะเล
- (4) การพัฒนาระบบ กลไก มาตรการและความร่วมมือระหว่างประเทศทุกระดับ และรักษาคุณภาพความสัมพันธ์กับประเทศมหาอำนาจ เพื่อป้องกันและแก้ไขปัญหาความมั่นคงรูปแบบใหม่
- (5) การพัฒนาเสริมสร้างศักยภาพการเผชิญกำลังป้องกันประเทศ การรักษาความสงบเรียบร้อยภายในประเทศ สร้างความร่วมมือกับประเทศเพื่อนบ้านและมิตรประเทศ
- (6) การพัฒนาระบบการเตรียมพร้อมแห่งชาติและระบบบริหารจัดการภัยพิบัติ รักษาความมั่นคงของฐานทรัพยากรธรรมชาติ สิ่งแวดล้อม
- (7) การปรับกระบวนการทำงานของโลกที่เกี่ยวข้องจากแนวคิดสู่แนวระนาบมากขึ้น

กรอบแนวทางที่สำคัญของยุทธศาสตร์ชาติระยะ 20 ปี



2. ด้านการสร้างความสามารถในการแข่งขัน

- (1) การพัฒนาสมรรถนะทางเศรษฐกิจ ส่งเสริมการค้า การลงทุน พัฒนาสู่ชาติการค้า
- (2) การพัฒนาภาคการผลิตและบริการ เสริมสร้างฐานการผลิตเข้มแข็ง ยั่งยืน และส่งเสริมเกษตรกรรายย่อยสู่เกษตรยั่งยืนเป็นมิตรกับสิ่งแวดล้อม
- (3) การพัฒนาผู้ประกอบการและเศรษฐกิจชุมชน พัฒนาทักษะผู้ประกอบการ ยกระดับผลผลิตภาพแรงงานและพัฒนา SMEs สู่อสากล
- (4) การพัฒนาพื้นที่เศรษฐกิจพิเศษและเมือง พัฒนาเขตเศรษฐกิจพิเศษชายแดน และพัฒนาระบบเมืองศูนย์กลางความเจริญ
- (5) การลงทุนพัฒนาโครงสร้างพื้นฐาน ด้านการขนส่ง ความมั่นคงและพลังงาน ระบบเทคโนโลยีสารสนเทศ และการวิจัยและพัฒนา
- (6) การเชื่อมโยงกับภูมิภาคและเศรษฐกิจโลก สร้างความเป็นหุ้นส่วนการพัฒนา กับนานาชาติ ส่งเสริมให้ไทยเป็นฐานของการประกอบธุรกิจ ฯลฯ

กรอบแนวทางที่สำคัญของยุทธศาสตร์ชาติระยะ 20 ปี



3. ด้านการพัฒนาและเสริมสร้างศักยภาพคน

- (1) พัฒนาศักยภาพคนตลอดช่วงชีวิต
- (2) การยกระดับการศึกษาและการเรียนรู้ให้มีคุณภาพเท่าเทียมและทั่วถึง
- (3) ปลุกฝังระเบียบวินัย คุณธรรม จริยธรรม ค่านิยมที่พึงประสงค์
- (4) การสร้างเสริมให้คนมีสุขภาวะที่ดี
- (5) การสร้างความอยู่ดีมีสุขของครอบครัวไทย

4. ด้านการสร้างโอกาสความเสมอภาค และเท่าเทียมกันทางสังคม

- (1) สร้างความมั่นคงและการลดความเหลื่อมล้ำทางเศรษฐกิจและสังคม
- (2) พัฒนาระบบบริการและระบบบริหารจัดการสุขภาพ
- (3) มีสภาพแวดล้อมและนวัตกรรมที่เอื้อต่อการดำรงชีวิตในสังคมสูงวัย
- (4) สร้างความเข้มแข็งของสถาบันทางสังคม ทูตทางวัฒนธรรมและความเข้มแข็งของชุมชน
- (5) พัฒนาการสื่อสารมวลชนให้เป็นกลไกในการสนับสนุนการพัฒนา

กรอบแนวทางที่สำคัญของยุทธศาสตร์ชาติระยะ 20 ปี



5.ด้านการสร้างการเติบโตบน คุณภาพชีวิตที่เป็นมิตรกับสิ่งแวดล้อม

- (1) จัดระบบอนุรักษ์ พินฟูและป้องกันการทำลายทรัพยากรธรรมชาติ
- (2) วางระบบบริหารจัดการน้ำให้มีประสิทธิภาพทั้ง 25 ลุ่มน้ำ เน้นการปรับระบบการบริหารจัดการอุทกภัยอย่างบูรณาการ
- (3) การพัฒนาและใช้พลังงานที่เป็นมิตรกับสิ่งแวดล้อม
- (4) การพัฒนาเมืองอุตสาหกรรมเชิงนิเวศและเมืองที่เป็นมิตรกับสิ่งแวดล้อม
- (5) การร่วมลดปัญหาโลกร้อนและปรับตัวให้พร้อมกับการเปลี่ยนแปลงสภาพภูมิอากาศ
- (6) การใช้เครื่องมือทางเศรษฐศาสตร์และนโยบายการคลังเพื่อสิ่งแวดล้อม

กรอบแนวทางที่สำคัญของยุทธศาสตร์ชาติระยะ 20 ปี



6.ด้านการปรับสมดุลและพัฒนา ระบบการบริหารจัดการภาครัฐ

- (1) การปรับปรุงโครงสร้าง บทบาท ภารกิจของหน่วยงานภาครัฐ ให้มีขนาดที่เหมาะสม
- (2) การวางระบบบริหารราชการแบบบูรณาการ
- (3) การพัฒนาระบบบริหารจัดการกำลังคนและพัฒนาบุคลากรภาครัฐ
- (4) การต่อต้านการทุจริตและประพฤติมิชอบ
- (5) การปรับปรุงกฎหมายและระเบียบต่าง ๆ ให้ทันสมัย เป็นธรรมและเป็นสากล
- (6) พัฒนาระบบการให้บริการประชาชนของหน่วยงานภาครัฐ
- (7) ปรับปรุงการบริหารจัดการรายได้และรายจ่ายของภาครัฐ

1.2 แผนพัฒนาเศรษฐกิจและสังคมแห่งชาติ ฉบับที่ 12

แผนพัฒนาเศรษฐกิจและสังคมแห่งชาติ ฉบับที่ 12 พ.ศ.2560-2564 ได้น้อมนำหลัก “ปรัชญาเศรษฐกิจพอเพียง” มาเป็นปรัชญานำทางในการพัฒนาประเทศอย่างต่อเนื่องจากแผนพัฒนาเศรษฐกิจและสังคมแห่งชาติ ฉบับที่ 9-11 โดยการจัดทำแผนพัฒนาเศรษฐกิจและสังคมแห่งชาติฉบับที่ 12 ครั้งนี้ สำนักคณะกรรมการพัฒนาเศรษฐกิจและสังคมแห่งชาติ (สศช.) ได้จัดทำบนพื้นฐานของกรอบยุทธศาสตร์ชาติ 20 ปี (พ.ศ.2560-2579) ซึ่งเป็นแผนหลักของการพัฒนาประเทศ และเป้าหมายการพัฒนาที่ยั่งยืน (Sustainable Development Goals : SDGs) รวมทั้งการปรับโครงสร้างประเทศไทยไปสู่ประเทศไทย 4.0 ตลอดจนประเด็นการปฏิรูปประเทศ นอกจากนี้ยังได้ให้ความสำคัญกับการมีส่วนร่วมของภาคีการพัฒนาทุกภาคส่วน เพื่อร่วมกันกำหนดวิสัยทัศน์และทิศทางการพัฒนาประเทศ รวมทั้งร่วมจัดทำรายละเอียดยุทธศาสตร์ของแผนฯ เพื่อมุ่งสู่ “ความมั่นคง มั่งคั่ง และยั่งยืน”



➤ ยุทธศาสตร์การพัฒนาประเทศ

แผนพัฒนาเศรษฐกิจและสังคมแห่งชาติ ฉบับที่ 12 ได้กำหนดยุทธศาสตร์การพัฒนาประเทศไว้ทั้งหมด 10 ยุทธศาสตร์ โดยมียุทธศาสตร์ตามกรอบยุทธศาสตร์ชาติ 20 ปี และอีก 4 ยุทธศาสตร์ที่เป็นปัจจัยสนับสนุน ดังนี้



1. การเสริมสร้างและพัฒนาศักยภาพทุนมนุษย์

ทุนมนุษย์ของประเทศไทยยังมีปัญหาในด้านคุณภาพคนในแต่ละช่วงวัย โดยผลลัพธ์ทางการศึกษาของเด็กวัยเรียนค่อนข้างต่ำ การพัฒนาความรู้และทักษะของแรงงานไม่ตรงกับตลาดงาน ในขณะที่คนไทยจำนวนไม่น้อยยังไม่สามารถคัดกรองและเลือกรับวัฒนธรรมได้อย่างเหมาะสม ซึ่งส่งผลกระทบต่อวิกฤตค่านิยม ทักษะ และพฤติกรรมในการดำเนินชีวิต การพัฒนาในระยะต่อไปจึงต้องให้ความสำคัญกับการวางรากฐานการพัฒนาคนให้มีความสมบูรณ์ เพื่อให้คนไทยมีทัศนคติและพฤติกรรมตามบรรทัดฐานที่ดีของสังคม ได้รับการศึกษาที่มีคุณภาพสูงตามมาตรฐานสากล และสามารถเรียนรู้ด้วยตนเองอย่างต่อเนื่อง มีสุขภาวะที่ดีขึ้น คนทุกช่วงวัยมีทักษะ ความรู้ และความสามารถเพิ่มขึ้นรวมทั้งสถาบันทางสังคมมีความเข้มแข็งและมีส่วนร่วมในการพัฒนาประเทศเพิ่มขึ้น

2. ยุทธศาสตร์การสร้างความเป็นธรรมและลดความเหลื่อมล้ำในสังคม

การพัฒนาในช่วงที่ผ่านมาทำให้สังคมไทยก้าวหน้าไปหลายด้าน แต่การแก้ปัญหาความเหลื่อมล้ำและสร้างความเป็นธรรมในสังคมไทยมีความคืบหน้าช้า ทั้งเรื่องความแตกต่างของรายได้ระหว่างกลุ่มประชากร ความแตกต่างของคุณภาพการบริการภาครัฐ รวมทั้งข้อจำกัดในการเข้าถึงกระบวนการยุติธรรมและเทคโนโลยีของกลุ่มผู้ด้อยโอกาสและกลุ่มที่อยู่ในพื้นที่ห่างไกล ดังนั้น การพัฒนาในระยะต่อไป จึงจำเป็นต้องมุ่งลดปัญหาความเหลื่อมล้ำด้านรายได้ของกลุ่มคนที่มีฐานะทางเศรษฐกิจสังคมที่แตกต่างกัน แก้ไขปัญหาความยากจน เพิ่มโอกาสการเข้าถึงบริการพื้นฐานทางสังคมของภาครัฐ รวมทั้งเพิ่มศักยภาพชุมชนและเศรษฐกิจฐานรากให้มีความเข้มแข็งเพื่อให้ชุมชนพึ่งพาตนเองและได้รับส่วนแบ่งผลประโยชน์ทางเศรษฐกิจมากขึ้น

3. ยุทธศาสตร์การสร้างการแข่งขันทางเศรษฐกิจและแข่งขันได้อย่างยั่งยืน

เศรษฐกิจไทยขยายตัวต่ำกว่าศักยภาพอย่างต่อเนื่องเป็นเวลาหลายปี ทั้งจากผลกระทบของเศรษฐกิจโลกซบเซาและข้อจำกัดภายในประเทศเองที่เป็นอุปสรรคต่อการเพิ่มผลิตภาพและขีดความสามารถในการแข่งขัน รวมทั้งฐานเศรษฐกิจภายในประเทศขยายตัวช้า การพัฒนา ๕ ปีต่อจากนี้ไป จึงเน้นให้เศรษฐกิจเติบโตได้ตามศักยภาพและมีเสถียรภาพ ภาคส่งออกมีการพัฒนาจนสามารถขยายตัวและเป็นกลไกสำคัญในการขับเคลื่อนเศรษฐกิจไทย ผลิตภาพการผลิตของประเทศเพิ่มขึ้น การลงทุนภาครัฐและเอกชนมีการขยายตัวอย่างต่อเนื่องและมาจากความร่วมมือกันมากขึ้น ประชาชนและผู้ประกอบการเข้าสู่ระบบภาษีมากขึ้น และประเทศไทยมีขีดความสามารถในการแข่งขันทางเศรษฐกิจสูงขึ้น นอกจากนี้ ยังเน้นให้เศรษฐกิจรายสาขามีการเติบโตอย่างเข้มแข็ง ภาคการเกษตรเน้นเกษตรกรรมยั่งยืนและให้เกษตรกรมีรายได้เพิ่มขึ้น มีการพัฒนาเมืองอุตสาหกรรมนิเวศ การท่องเที่ยวสามารถทำรายได้และแข่งขันได้มากขึ้น วิสาหกิจขนาดกลางและขนาดย่อมมีบทบาทต่อระบบเศรษฐกิจมากขึ้น ภาคการเงินมีประสิทธิภาพเพิ่มขึ้น

4. ยุทธศาสตร์การเติบโตที่เป็นมิตรกับสิ่งแวดล้อมเพื่อการพัฒนาที่ยั่งยืน

ปัจจุบันสภาพทรัพยากรธรรมชาติและสิ่งแวดล้อมกำลังเป็นจุดอ่อนสำคัญต่อการรักษาฐานการผลิตและการให้บริการ รวมทั้งการดำรงชีวิตของคนไทย ซึ่งปัญหาดังกล่าวเกิดจากการลดลงของพื้นที่ป่าไม้ ทรัพยากรดินเสื่อมโทรม ความหลากหลายทางชีวภาพถูกคุกคาม ความเสี่ยงในการขาดแคลนทรัพยากรน้ำในอนาคต ปัญหาสิ่งแวดล้อมเพิ่มสูงขึ้นตามการขยายตัวของเศรษฐกิจและชุมชนเมือง การเปลี่ยนแปลงสภาพภูมิอากาศและภัยพิบัติทางธรรมชาติมีความผันผวนและรุนแรงมากขึ้น และข้อตกลงระหว่างประเทศเกี่ยวกับการเปลี่ยนแปลงสภาพภูมิอากาศทวีความเข้มข้น ซึ่งจะส่งผลกระทบต่อแนวทางการพัฒนาประเทศในอนาคต ดังนั้น การพัฒนาในระยะต่อไปจึงมุ่งเน้นการรักษาและฟื้นฟูฐานทรัพยากรธรรมชาติ การสร้างความมั่นคงด้านน้ำ และการ

บริหารจัดการทรัพยากรน้ำให้มีประสิทธิภาพ การสร้างคุณภาพสิ่งแวดล้อมที่ดี ลดมลพิษ และลดผลกระทบต่อสุขภาพของประชาชนและระบบนิเวศ การเพิ่มประสิทธิภาพการ ลดก๊าซเรือนกระจกและขีดความสามารถในการปรับตัวต่อการเปลี่ยนแปลงสภาพภูมิอากาศ และการเพิ่มประสิทธิภาพการบริหารจัดการเพื่อลดความเสี่ยงจากภัยพิบัติ และลดความสูญเสียในชีวิตและทรัพย์สินที่เกิดจากสาธารณภัย

5. ยุทธศาสตร์การเสริมสร้างความมั่นคงแห่งชาติเพื่อการพัฒนาประเทศสู่ความมั่งคั่งและยั่งยืน

กระแสโลกาภิวัตน์และความก้าวหน้าทางเทคโนโลยีในปัจจุบัน มีแนวโน้มส่งผลกระทบต่อความมั่นคงและเสถียรภาพของประเทศไทยในหลายมิติ ทั้งภัยคุกคามภายนอก ในเรื่องการขยายอิทธิพลและการเพิ่มบทบาทของประเทศมหาอำนาจในภูมิภาคต่างๆ ของโลก อาชญากรรมข้ามชาติและการก่อการร้าย และภัยคุกคามภายในประเทศ ได้แก่ ความเห็นต่างทางความคิดและอุดมการณ์ของคนในชาติ การสร้างสถานการณ์ในจังหวัดชายแดนภาคใต้ และการคุกคามทางเศรษฐกิจ โดยอาชญากรรมคอมพิวเตอร์ ดังนั้น การพัฒนาในระยะต่อไป จึงเน้นในเรื่องการปกป้องและเชิดชูสถาบันพระมหากษัตริย์ให้เป็นสถาบันหลักของประเทศ สังคมมีความสมานฉันท์ ประชาชนมีส่วนร่วมป้องกันแก้ไขปัญหาความมั่นคง ประชาชนในจังหวัดชายแดนภาคใต้มีความปลอดภัยในชีวิตและทรัพย์สิน มีโอกาสในการศึกษาและการประกอบอาชีพที่สร้างรายได้เพิ่มขึ้น ประเทศไทยมีความสัมพันธ์และความร่วมมือด้านความมั่นคงกับนานาประเทศในการป้องกันภัยคุกคามในรูปแบบต่างๆ ควบคู่ไปกับการรักษาผลประโยชน์ของชาติ มีความพร้อมต่อการรับมือภัยคุกคามทั้งภัยคุกคามทางทหารและภัยคุกคามอื่นๆ และแผนงานด้านความมั่นคง มีการบูรณาการสอดคล้องกับนโยบายการพัฒนาเศรษฐกิจ สังคม ทรัพยากรธรรมชาติและสิ่งแวดล้อม

6. ยุทธศาสตร์การบริหารจัดการในภาครัฐ การป้องกันการทุจริตประพฤติมิชอบ และธรรมาภิบาลในสังคมไทย

ระบบการบริหารจัดการในภาครัฐที่ขาดประสิทธิภาพเป็นอุปสรรคที่สำคัญต่อการพัฒนาประเทศมาอย่างต่อเนื่อง ทั้งการให้บริการประชาชนยังไม่ได้มาตรฐานสากล การบังคับใช้กฎหมายที่ขาดประสิทธิภาพ การบริหารจัดการและการให้บริการของท้องถิ่นขาดความโปร่งใส ระบบและกระบวนการ

ยุติธรรมไม่สามารถอำนวยความสะดวกและเป็นธรรม รวมทั้งการทุจริตประพฤติมิชอบในสังคมไทย การพัฒนาระยะต่อไปจึงต้องเร่งปฏิรูปการบริหารจัดการภาครัฐให้เกิดผลสัมฤทธิ์อย่างจริงจัง โดยมุ่งเน้นในเรื่องการลดสัดส่วนค่าใช้จ่ายด้านบุคลากร และเพิ่มประสิทธิภาพการบริหารจัดการและการให้บริการของภาครัฐ รวมทั้งประสิทธิภาพการประกอบธุรกิจของประเทศ การเพิ่มประสิทธิภาพการบริหารจัดการที่ดีขององค์กรปกครองส่วนท้องถิ่น การปรับคะแนนดัชนีการรับรู้การทุจริตให้อยู่ในระดับที่ดีขึ้น และการลดจำนวนการดำเนินคดีกับผู้มิได้กระทำความผิด

7. ยุทธศาสตร์การพัฒนาโครงสร้างพื้นฐานและระบบโลจิสติกส์

ที่ผ่านมาการพัฒนาโครงสร้างพื้นฐานและระบบโลจิสติกส์ของประเทศประสบปัญหาด้านความต่อเนื่องในการดำเนินการ และปัญหาเชิงปริมาณ คุณภาพ และการบริหารจัดการการให้บริการที่สอดคล้องกับมาตรฐานสากล ทำให้มีข้อจำกัดในการสนับสนุนการพัฒนาประเทศให้มีประสิทธิภาพ การพัฒนาในระยะต่อไปจึงมุ่งเน้นในเรื่องการลดความซ้ำซ้อนของการใช้พลังงานและลดต้นทุนโลจิสติกส์ของประเทศ การพัฒนาระบบขนส่ง

ทางบกและทางน้ำ เพิ่มปริมาณการเดินทางด้วยระบบขนส่งสาธารณะในเขตเมือง และขยายขีดความสามารถในการรองรับปริมาณผู้โดยสารของท่าอากาศยานในกรุงเทพมหานครและท่าอากาศยานในภูมิภาค การเพิ่มความสามารถในการแข่งขันด้านโลจิสติกส์และการอำนวยความสะดวกทางการค้า การพัฒนาด้านพลังงานเพื่อเพิ่มสัดส่วนการใช้พลังงานทดแทนต่อปริมาณการใช้พลังงานขั้นสุดท้าย และลดการพึ่งพาก๊าซธรรมชาติในการผลิตไฟฟ้า การพัฒนาเศรษฐกิจดิจิทัล และการพัฒนาด้านสาธารณสุขการ (น้ำประปา)

8. ยุทธศาสตร์การพัฒนาวินิจฉัยศาสตร์ เทคโนโลยี วิจัย และนวัตกรรม

การพัฒนาเศรษฐกิจของประเทศไทยในช่วงระยะเวลาที่ผ่านมา อาศัยการเพิ่มประสิทธิภาพจากปัจจัยความได้เปรียบด้านแรงงาน ทรัพยากรธรรมชาติ และการนำเข้าเทคโนโลยีสำเร็จรูปจากต่างประเทศมากกว่า การสะสมองค์ความรู้ เพื่อพัฒนาเทคโนโลยีของตนเอง ทำให้ส่วนแบ่งผลประโยชน์ทางด้านเทคโนโลยีซึ่งมีมูลค่าเพิ่มสูงตกอยู่กับประเทศผู้เป็นเจ้าของเทคโนโลยี อีกทั้งการลงทุนด้านการวิจัยและพัฒนาไม่เพียงพอที่จะขับเคลื่อนประเทศสู่สังคมนวัตกรรมได้ การพัฒนาจึงเน้นในเรื่องการเพิ่มความเข้มแข็งด้านวินิจฉัยศาสตร์และเทคโนโลยีของประเทศ และการเพิ่มความสามารถในการประยุกต์ใช้วินิจฉัยศาสตร์เทคโนโลยีและนวัตกรรมเพื่อยกระดับความสามารถการแข่งขันของภาคการผลิตและบริการ และคุณภาพชีวิตของประชาชน

9. ยุทธศาสตร์การพัฒนาภาค เมือง และพื้นที่เศรษฐกิจ

ในช่วงแผนพัฒนาฯ ฉบับที่ ๑๒ ประเทศไทยต้องใช้ประโยชน์จากศักยภาพและภูมิสังคมเฉพาะของพื้นที่ และการดำเนินยุทธศาสตร์เชิงรุกเพื่อเสริมจุดเด่นในระดับภาคและจังหวัดในการเป็นฐานการผลิตและบริการที่สำคัญ ประกอบกับการขยายตัวของประชากรในเขตเมืองจะเป็นโอกาสในการกระจายความเจริญและยกระดับรายได้ของประชาชนโดยการพัฒนาเมืองให้เป็นเมืองน่าอยู่และมีศักยภาพในการรองรับการค้าการลงทุนรวมทั้งลดแรงกดดันจากการกระจุกตัวของการพัฒนาในกรุงเทพฯและภาคกลางไปสู่ภูมิภาค นอกจากนี้การเป็นส่วนหนึ่งของประชาคมเศรษฐกิจอาเซียนยังเป็นโอกาสในการเปิดพื้นที่เศรษฐกิจใหม่บริเวณชายแดนเชื่อมโยงการค้าการลงทุนในภูมิภาคของไทยกับประเทศเพื่อนบ้านอีกด้วย ดังนั้น การพัฒนาจึงมุ่งเน้นในเรื่องการลดช่องว่างรายได้ระหว่างภาคและมีการกระจายรายได้ที่เป็นธรรมมากขึ้น การเพิ่มจำนวนเมืองศูนย์กลางของจังหวัดเป็นเมืองน่าอยู่สำหรับคนทุกกลุ่มในสังคมพื้นที่ฐานเศรษฐกิจหลักมีระบบการผลิตที่มีประสิทธิภาพสูงและเป็นมิตรต่อสิ่งแวดล้อม และการเพิ่มมูลค่าการลงทุนในพื้นที่เศรษฐกิจใหม่บริเวณชายแดน

10. ยุทธศาสตร์ความร่วมมือระหว่างประเทศเพื่อการพัฒนา

การพัฒนาความร่วมมือระหว่างประเทศของไทยในช่วงแผนพัฒนาฯ ฉบับที่ ๑๒ ยึดหลักคิดเสรีเปิดเสรีและเปิดโอกาส โดยมุ่งเน้นการพัฒนาและขยายความร่วมมือทั้งด้านเศรษฐกิจ สังคม ความมั่นคง และอื่นๆ กับมิตรประเทศ และเป็นการขับเคลื่อนต่อเนื่องจากการดำเนินการภายใต้แผนพัฒนาฯ ฉบับที่ ๑๑ โดยกำหนดเป็นแนวทางการดำเนิน นโยบายการค้าและการลงทุนที่เสรี เปิดกว้าง และเป็นธรรม ดำเนินยุทธศาสตร์เชิงรุกในการแสวงหาตลาดใหม่ๆ ส่งเสริมให้ผู้ประกอบการไทยไปลงทุนในต่างประเทศ และส่งเสริมความร่วมมือเพื่อการพัฒนา กับประเทศในอนุภูมิภาคและภูมิภาครวมทั้งประเทศนอกภูมิภาค ดังนั้น การพัฒนาจึงมุ่งเน้นในเรื่องการมีเครือข่ายการเชื่อมโยงตามแนวระเบียงเศรษฐกิจ ที่ครอบคลุมและมีการใช้ประโยชน์ได้เต็มศักยภาพ การเพิ่มระบบห่วงโซ่มูลค่าในอนุภูมิภาคและภูมิภาคอาเซียน ประเทศไทยเป็นฐานเศรษฐกิจ การค้าและการลงทุนที่สำคัญในภูมิภาคอนุภูมิภาค อาเซียนและเอเชีย รวมทั้งมีการพัฒนาส่วนขยายจากแนวระเบียงเศรษฐกิจ

ในอนุภูมิภาคให้ครอบคลุมภูมิภาคอาเซียน เอเชียตะวันออกและเอเชียใต้ และประเทศไทยเป็นหุ้นส่วนการพัฒนาที่สำคัญทั้งในระดับ

1.3 แผนพัฒนาภาค/แผนพัฒนากลุ่มจังหวัด/แผนจังหวัด

- แผนพัฒนากลุ่มจังหวัดภาคใต้ฝั่งอันดามัน (ระนอง พังงา ภูเก็ต กระบี่ ตรัง)

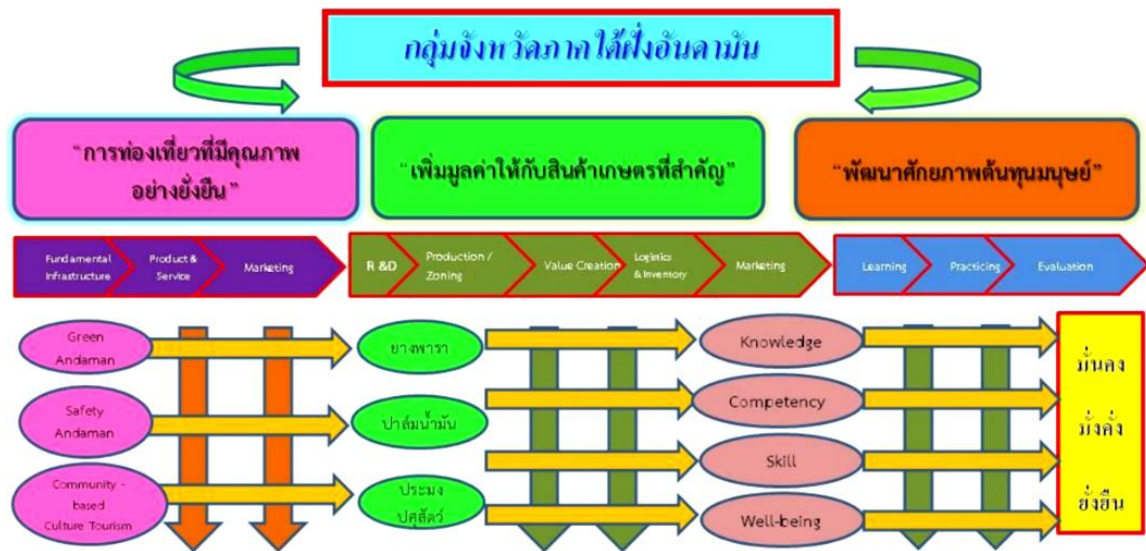

❖ วิสัยทัศน์

“การท่องเที่ยวทางทะเลที่มีคุณภาพระดับโลก
 บนฐานความเข้มแข็งของภาคเกษตรและชุมชนอย่างยั่งยืน”

❖ พันธกิจ

1. มุ่งเน้นการบริหารจัดการด้านการท่องเที่ยวให้ได้มาตรฐานโดยยึดหลัก “สะอาด สะอาด ปลอดภัย” มุ่งสู่อันดามันเมืองอัจฉริยะและน่าอยู่ (Andaman Smart and Livable City) และส่งเสริมด้านการตลาดประชาสัมพันธ์ พื้นที่การท่องเที่ยวให้กระจายไปสู่ชุมชนและท้องถิ่นอย่างทั่วถึงเพื่อยกระดับรายได้จากการท่องเที่ยว
2. เสริมสร้างความเข้มแข็งภาคการเกษตรให้เติบโตอย่างเต็มศักยภาพ เพื่อสร้างรายได้ให้กับพื้นที่อย่างต่อเนื่องและยั่งยืน
3. พัฒนาและเพิ่มศักยภาพทรัพยากรบุคคลทั้งภาคการท่องเที่ยวและเกษตร ให้ก้าวทันเทคโนโลยีและนำเทคโนโลยีมาใช้เพื่อยกระดับประสิทธิภาพ การทำงานให้สูงขึ้น นำไปสู่การขับเคลื่อนงานให้บรรลุตามวัตถุประสงค์
4. บริหารจัดการทรัพยากรธรรมชาติสิ่งแวดล้อมเพื่อรักษาความสมดุลของระบบนิเวศ และรักษาความเป็นอัตลักษณ์ของอันดามัน

❖ กรอบยุทธศาสตร์การพัฒนากลุ่มจังหวัดภาคใต้ฝั่งอันดามัน

ยุทธศาสตร์ที่ 1 : พัฒนาการท่องเที่ยวทางทะเลที่มีคุณภาพระดับโลก อย่างยั่งยืน

เป็นการพัฒนาและรักษาฐานการเป็นศูนย์กลางการท่องเที่ยวให้ได้มาตรฐาน โดยเน้นการสร้างรายได้ การท่องเที่ยวอย่างยั่งยืน โดยมีกลยุทธ์การพัฒนาแหล่งท่องเที่ยว และส่งเสริมการจัดกิจกรรมการท่องเที่ยวให้สอดคล้องกับอัตลักษณ์ เชื่อมโยงวิถีชีวิต วัฒนธรรม และภูมิปัญญาท้องถิ่น โดยคำนึงถึงความอุดมสมบูรณ์ของทรัพยากรธรรมชาติ และความสามารถในการรองรับนักท่องเที่ยว (Carrying Capacity) เพื่อให้การท่องเที่ยวเป็นการท่องเที่ยวอย่างมีคุณภาพมากกว่าการเน้นในเชิงปริมาณ การนำเทคโนโลยีขั้นสูงมาใช้เพื่อมุ่งสู่ความเป็นอันดามันเมืองอัจฉริยะและน่าอยู่ (Andaman Smart and Livable City) พร้อมกันนั้นยังส่งเสริมให้ชุมชนได้เข้ามามีบทบาทสำคัญในการบริหารจัดการการท่องเที่ยว และมีความเป็นเจ้าของการท่องเที่ยวในพื้นที่ ควบคู่ไปกับการสร้างความมั่นคงและปลอดภัยในชีวิตและทรัพย์สินของทั้งนักท่องเที่ยวและประชากรที่อาศัยอยู่ในกลุ่มจังหวัดอันดามัน

ยุทธศาสตร์ที่ 2 : การสร้างมูลค่าเพิ่มให้สินค้าเกษตร ประมง และปศุสัตว์ ที่มีศักยภาพในพื้นที่ เพื่อให้ชุมชนเกิดความเข้มแข็งอย่างยั่งยืน

ส่งเสริมการรวมกลุ่มและให้องค์ความรู้แก่เกษตรกรทั้งด้านการผลิตและการตลาดโดยนำเทคโนโลยีมาใช้ เพื่อสร้างความเข้มแข็งให้สถาบันเกษตรกร และนำนวัตกรรมมาต่อยอดด้านการแปรรูปและเพิ่มผลผลิตโดยเน้นที่พืชเศรษฐกิจหลักของกลุ่มจังหวัด ได้แก่ ปาล์มน้ำมัน ยางพารา และเพิ่มมูลค่าผลิตทางการประมง และปศุสัตว์และลดต้นทุนการผลิต เพื่อสร้างรายได้ให้เกษตรกร และเพิ่มกลุ่มเกษตรกรรายใหม่ที่มีคุณภาพ และมีความพร้อมต่อการพัฒนากลุ่มจังหวัดภาคใต้ฝั่งอันดามันเพื่อสร้างฐานการเป็นครัวของโลก และส่งเสริมพัฒนาผู้ประกอบการด้านการอุตสาหกรรมอาหารและ แปรรูปผลผลิตเพื่อสร้างฐานความเข้มแข็งทางด้านเศรษฐกิจ

ยุทธศาสตร์ที่ 3 : เสริมสร้างและพัฒนาศักยภาพต้นทุนมนุษย์เพื่อนำไปสู่การพัฒนาที่ยั่งยืน

การพัฒนาบุคลากรในภาคการท่องเที่ยวและภาคเกษตรนั้น เป็นสิ่งที่จำเป็นอย่างยิ่ง เนื่องจากในปัจจุบันพื้นที่กลุ่มจังหวัดภาคใต้ฝั่งอันดามัน มีการเจริญเติบโตทางเศรษฐกิจอย่างต่อเนื่องโดยเฉพาะภาคการท่องเที่ยว ประกอบกับ การพัฒนานวัตกรรมเพื่อนำเทคโนโลยีขั้นสูงมาใช้ในการทำงานอย่างมีประสิทธิภาพ รวมทั้งการพัฒนานวัตกรรมจากองค์ความรู้ที่มีเพื่อเพิ่มมูลค่าทางเศรษฐกิจและสังคมในทุกมิติ

➤ แผนพัฒนาจังหวัดตรัง

❖ วิสัยทัศน์จังหวัดตรัง

"เมืองแห่งคุณภาพชีวิตที่ดี และยั่งยืน"

❖ พันธกิจของจังหวัดตรัง

1. มุ่งสร้างศักยภาพทางเศรษฐกิจด้านเกษตรกรรม อุตสาหกรรม และการท่องเที่ยว ให้มีความมั่นคงและมีความรับผิดชอบต่อสังคม

2. พัฒนาสังคม การศึกษา และคุณภาพชีวิตของประชาชนให้มีความมั่นคง สามารถดำรงชีวิตได้อย่างมีคุณภาพ
3. บริหารจัดการทรัพยากรธรรมชาติให้ยั่งยืนและสร้างสิ่งแวดล้อมที่ดีบนความหลากหลายทางชีวภาพ
4. ส่งเสริมการขับเคลื่อนการพัฒนาตามปรัชญาเศรษฐกิจพอเพียงในทุกภาคส่วน
5. เสริมสร้างธรรมาภิบาลในการบริหารจัดการภาครัฐ

❖ เป้าประสงค์รวม

1. เศรษฐกิจของจังหวัดขยายตัวอย่างมั่นคงและยั่งยืน
2. ยกระดับคุณภาพชีวิตของประชาชน สร้างความเข้มแข็งทางสังคมและ ส่งเสริมการศึกษาเรียนรู้อย่างมีคุณภาพ
3. ฐานทรัพยากรธรรมชาติมีความสมบูรณ์และมีสิ่งแวดล้อมที่ดี ตลอดจนมีการบริหารจัดการแบบบูรณาการ

❖ ประเด็นการพัฒนา / ยุทธศาสตร์การพัฒนาจังหวัด

1. สร้างฐานเศรษฐกิจของจังหวัดด้านเกษตรกรรมและอุตสาหกรรมที่มั่นคงและยั่งยืน
2. ส่งเสริมและพัฒนการท่องเที่ยวให้ได้มาตรฐานและมีคุณภาพเพื่อสร้างรายได้ให้เติบโตอย่างต่อเนื่อง
3. เสริมสร้างความมั่นคงทางสังคม พัฒนาคุณภาพชีวิตและการศึกษาเรียนรู้อย่างมีคุณภาพ
4. บริหารจัดการทรัพยากรธรรมชาติ สิ่งแวดล้อม สัตว์ทะเลหายากและพลังงานอย่างเหมาะสมกับชุมชน/พื้นที่ และมีความยั่งยืน

1.4 ยุทธศาสตร์การพัฒนาขององค์กรปกครองส่วนท้องถิ่นในเขตจังหวัด (พ.ศ.2566-2570)

➤ วิสัยทัศน์การพัฒนาขององค์กรปกครองส่วนท้องถิ่นในเขตจังหวัดตราช้าง

“เป็นองค์กรหลักในการประสานพัฒนาท้องถิ่นและชุมชน

มุ่งเน้นการมีส่วนร่วมเชิงคุณภาพ

สืบสานภูมิปัญญา

สู่การพัฒนาเศรษฐกิจ สังคม สิ่งแวดล้อม และความสุขสู่ประชาชนอย่างยั่งยืน”

➤ ยุทธศาสตร์การพัฒนาและแนวทางการพัฒนาขององค์กรปกครองส่วนท้องถิ่นในเขตจังหวัดตราช้าง

(พ.ศ.2566 - 2570) ประกอบด้วย

1. ยุทธศาสตร์การพัฒนาด้านโครงสร้างพื้นฐานควบคู่การท่องเที่ยวเชิงอนุรักษ์

แนวทางการพัฒนา :

- 1.1 ก่อสร้างปรับปรุงบำรุงรักษา ถนน สะพาน ทางเท้าและท่าเทียบเรือ ขยายเขตและติดตั้งไฟฟ้าแสงสว่างสาธารณะ
- 1.2 พัฒนาระบบจราจร
- 1.3 พัฒนาและจัดหาแหล่งน้ำ เพื่ออุปโภคบริโภค
- 1.4 พัฒนาระบบขนส่ง
- 1.5 พัฒนางานวางผังเมือง
- 1.6 ก่อสร้างปรับปรุงระบบคมนาคมสู่แหล่งท่องเที่ยว
- 1.7 เพิ่มศักยภาพการพัฒนาแหล่งท่องเที่ยวให้เป็นมารีน่าแห่งอันดามันและการท่องเที่ยวชุมชน
- 1.8 การส่งเสริมความรู้ประเพณี และวัฒนธรรมท้องถิ่นสู่ชาวต่างชาติ ที่มีอยู่ในจังหวัดตราช้าง
- 1.9 ส่งเสริมการท่องเที่ยวโดยชุมชน

ฯลฯ

2. ยุทธศาสตร์การพัฒนาด้านคุณภาพชีวิตและส่งเสริมการศึกษาเรียนรู้แบบองค์รวม

แนวทางการพัฒนา :

- 2.1 ส่งเสริมการจัดสวัสดิการและนันทนาการ
- 2.2 ส่งเสริมสุขภาพอนามัยของประชาชน
- 2.3 การรักษาความปลอดภัยในชีวิตและทรัพย์สินของ ประชาชน
- 2.4 พัฒนาศักยภาพบุคคลากร
- 2.5 ส่งเสริมและสนับสนุนการจัดเก็บข้อมูล การวิจัยการใช้ข้อมูลประชาสัมพันธ์
- 2.6 ส่งเสริมการศึกษาของประชาชนทุกระดับ
- 2.7 เพิ่มช่องทางในการรับรู้ข่าวสารให้แก่ประชาชน

ฯลฯ

3. ยุทธศาสตร์การพัฒนาและส่งเสริมการมีส่วนร่วมของประชาชนสู่ระดับฐานราก

แนวทางการพัฒนา :

- 3.1 ส่งเสริมการมีส่วนร่วมของประชาชน
- 3.2 ส่งเสริมระบบป้องกันและบรรเทาสาธารณภัย
- 3.3 พัฒนาระบบบริหารจัดการของหน่วยงาน
- 3.4 สนับสนุนให้มีการประสานงานระหว่างองค์กรปกครองส่วนท้องถิ่น ประชาชน และชุมชน ฯลฯ

4. ยุทธศาสตร์การพัฒนาด้านการอนุรักษ์พลังงานและการจัดการทรัพยากรธรรมชาติและสิ่งแวดล้อมอย่างยั่งยืน

แนวทางการพัฒนา :

- 4.1 สร้างจิตสำนึกและความตระหนักในการจัดการ ทรัพยากรธรรมชาติและสิ่งแวดล้อม
- 4.2 ฝึกระวังและฟื้นฟูธรรมชาติและสิ่งแวดล้อม
- 4.3 บำบัดและฟื้นฟูธรรมชาติและสิ่งแวดล้อม
- 4.4 จัดระบบบำบัดน้ำเสีย
- 4.5 บำบัดและจัดการขยะ
- 4.6 ส่งเสริมและสร้างจิตสำนึกการอนุรักษ์พลังงาน

5. ยุทธศาสตร์การพัฒนาด้านอนุรักษ์และส่งเสริมประเพณี วัฒนธรรม และภูมิปัญญาท้องถิ่น

แนวทางการพัฒนา :

- 5.1 ส่งเสริมศาสนา ศิลปะ วัฒนธรรมและประเพณีภูมิปัญญาท้องถิ่น

6. ยุทธศาสตร์การพัฒนาด้านการอยู่ดีมีสุขของท้องถิ่น

แนวทางการพัฒนา :

- 6.1 สนับสนุนและส่งเสริมเพื่อสร้างความเข้มแข็งให้กับเกษตรกรรายย่อยในภาคการเกษตร โดยใช้ปรัชญาเศรษฐกิจพอเพียง
- 6.2 พัฒนาและส่งเสริมอาชีพให้กับประชาชน
- 6.3 สนับสนุนการจัดบริการเพื่ออำนวยความสะดวกให้แก่ประชาชน
- 6.4 สนับสนุนการพัฒนาเศรษฐกิจฐานราก
- 6.5 ส่งเสริมการจัดการความรู้ เพื่อการพัฒนาชุมชนท้องถิ่นอย่างยั่งยืน

7. ยุทธศาสตร์การพัฒนาด้านการเมือง การบริหารและการพัฒนาบุคลากรของท้องถิ่น

แนวทางการพัฒนา :

- 7.1 สนับสนุนการพัฒนาองค์กรปกครองส่วนท้องถิ่น ตามแนวทางการบริหารจัดการที่ดี

(2.) ยุทธศาสตร์ขององค์การบริหารส่วนตำบลควนเมา

2.1 วิสัยทัศน์การพัฒนาขององค์การบริหารส่วนตำบลควนเมา

“การศึกษาดี ชุมชนมีสุข ตำบลน่าอยู่”

➤ พันธกิจการพัฒนาองค์การบริหารส่วนตำบลควนเมา

1. จัดให้มีและบำรุงรักษาทางบกและทางน้ำ
2. บำรุงการไฟฟ้าและแสงสว่าง
3. จัดให้มีน้ำเพื่อการอุปโภค บริโภคและการเกษตร
4. ส่งเสริมการศึกษาและสร้างเครือข่ายการเรียนรู้
5. บำรุงและส่งเสริมการประกอบอาชีพของประชาชน
6. ให้มีและบำรุงการท่องเที่ยว การพักผ่อนหย่อนใจและสวนสาธารณะ
7. ป้องกันโรคและระงับโรคติดต่อ
8. ส่งเสริมการพัฒนา เด็ก สตรี เยาวชน ผู้สูงอายุและผู้พิการ
9. คัดกรอง ดูแล บำรุงรักษาทรัพยากรธรรมชาติและสิ่งแวดล้อม
10. บำรุงรักษาศิลป จารีตประเพณีและภูมิปัญญาท้องถิ่น
11. จัดให้มีเครื่องมือ เครื่องใช้ที่เพียงพอต่อการให้บริการประชาชน

จุดมุ่งหมาย

1. ระบบโครงสร้างพื้นฐาน สะดวกทั่วถึงและเพียงพอ
2. เด็ก เยาวชนที่ขาดโอกาสทางการศึกษา มีช่องทางโอกาสทางการศึกษา มีช่องทางและโอกาสเข้าสู่ระบบการศึกษาเพิ่มขึ้น
3. ประชาชนมีอาชีพและรายได้เพียงพอ
4. แหล่งท่องเที่ยวทางธรรมชาติได้รับการพัฒนาอย่างเหมาะสม สอดคล้องกับศักยภาพของพื้นที่
5. ประชาชนมีคุณภาพชีวิตที่ดีขึ้น
6. ทรัพยากรธรรมชาติและสิ่งแวดล้อมได้รับการคุ้มครอง ดูแล และบำรุงรักษา
7. ศิลปวัฒนธรรม จารีตประเพณีและภูมิปัญญาท้องถิ่น ได้รับการอนุรักษ์และสืบทอด
8. การให้บริการประชาชนเป็นไปอย่างมีประสิทธิภาพและประสิทธิผล

2.2 ยุทธศาสตร์การพัฒนา

- ยุทธศาสตร์ที่ 1 การพัฒนาด้านโครงสร้าง พื้นฐานควบคู่การท่องเที่ยวเชิงอนุรักษ์
- ยุทธศาสตร์ที่ 2 การพัฒนาด้านคุณภาพชีวิตและส่งเสริมการเรียนรู้แบบองค์รวม
- ยุทธศาสตร์ที่ 3 การพัฒนาและส่งเสริมการมีส่วนร่วมของประชาชนและการบริหารจัดการที่ทันสมัย
- ยุทธศาสตร์ที่ 4 การพัฒนาด้านการอนุรักษ์พลังงานและการจัดการทรัพยากรธรรมชาติและสิ่งแวดล้อมอย่างยั่งยืน
- ยุทธศาสตร์ที่ 5 การพัฒนาด้านการอนุรักษ์และส่งเสริมประเพณี วัฒนธรรมและภูมิปัญญาท้องถิ่น
- ยุทธศาสตร์ที่ 6 การพัฒนาด้านการอยู่ดีมีสุขของท้องถิ่น

2.3 เป้าประสงค์

1. การคมนาคมมีความสะดวกรวดเร็ว ปลอดภัย
2. ประชาชนมีน้ำสำหรับอุปโภค บริโภค
3. ติดตั้งไฟฟ้าสาธารณะส่องสว่าง
4. สนับสนุนการประกอบอาชีพ
5. ประชาชนมีการศึกษาที่ดีขึ้น
6. วัฒนธรรม ประเพณีมีการสืบทอด
7. ลดปัญหาขยะตกค้าง และสิ่งแวดล้อมที่ดี
8. ประชาชนมีคุณภาพชีวิตที่ดี

2.4 ตัวชี้วัด

1. มีการคมนาคม ที่ได้มาตรฐาน มีความสะดวก ปลอดภัย
2. มีน้ำสำหรับอุปโภค บริโภคเพียงพอ
3. จำนวนไฟฟ้าสาธารณะที่ได้ติดตั้ง
4. ประชาชนมีฐานะความเป็นอยู่ดีขึ้น
5. ร้อยละประชากรที่ขาดโอกาสการศึกษาได้รับการพัฒนา
6. การมีส่วนร่วมในการทำนุบำรุงศาสนา ส่งเสริม อนุรักษ์ประเพณี และภูมิปัญญาท้องถิ่น
7. ปัญหาด้านขยะมูลฝอย สิ่งปฏิกูลและมลพิษลดลง
8. คุณภาพชีวิตของประชาชนดีขึ้น

2.5 ค่าเป้าหมาย

1. จำนวนเส้นทางคมนาคม ที่ได้รับการพัฒนาปีละ 3 สายทาง
2. จำนวนระบบประปาที่ได้รับการก่อสร้างบำรุงรักษา ปีละ 2 โครงการ
3. จำนวนไฟฟ้าสาธารณะภายในตำบลที่เพิ่มขึ้นปีละไม่น้อยกว่า 1 จุด
4. ประชาชนมีรายได้เฉลี่ยไม่น้อยกว่า 30,000 บาทต่อปี
5. ร้อยละประชากรที่ขาดโอกาสทางการศึกษาที่ได้พัฒนา เพิ่มขึ้น 10%
6. จำนวนโครงการที่ดำเนินการด้านบำรุงศาสนา ประเพณีและภูมิปัญญาท้องถิ่น ปีละ 3 โครงการ
7. จำนวนโครงการด้านบริหารจัดการขยะมูลฝอย สิ่งปฏิกูลและมลพิษ ปีละ 2 โครงการ
8. จำนวนกิจกรรมที่ส่งเสริมคุณภาพชีวิต ปีละ 3 กิจกรรม

2.6 กลยุทธ์

1. บูรณาการพัฒนาโครงสร้างพื้นฐานให้ได้มาตรฐาน
2. พัฒนาและจัดหาแหล่งน้ำ เพื่ออุปโภคบริโภค
3. พัฒนาระบบไฟฟ้าสาธารณะให้ทั่วถึง เพียงพอ เพื่อความปลอดภัยในชีวิตและทรัพย์สินของ ประชาชน
4. พัฒนาด้านเศรษฐกิจ การประกอบอาชีพ และส่งเสริมการดำเนินงานตามหลักปรัชญาเศรษฐกิจพอเพียง
5. พัฒนาคุณภาพชีวิตประชาชนทุกกลุ่มวัย
6. ขยายโอกาส เพิ่มช่องทางการเรียนรู้ สนับสนุนการจัดการศึกษาให้ได้มาตรฐาน

7. ส่งเสริมศาสนา วัฒนธรรม ประเพณี ภูมิปัญญาท้องถิ่น
8. ส่งเสริมการมีส่วนร่วมในการบริหารจัดการทรัพยากรธรรมชาติและสิ่งแวดล้อมแบบมีส่วนร่วม
9. ปลูกฝังและสร้างจิตสำนึกการจัดการขยะให้ประชาชนในท้องถิ่น
10. พัฒนาศักยภาพการบริหารจัดการขององค์กร
11. ส่งเสริมประชาธิปไตย ความเสมอภาค สิทธิเสรีภาพและการมีส่วนร่วมในการพัฒนาท้องถิ่น
12. ส่งเสริมกระบวนการมีส่วนร่วมในการปกป้องเทิดทูนสถาบันหลักของชาติ

2.7 จุดยืนยุทธศาสตร์ (Positioning) ขององค์การบริหารส่วนตำบลควนเมา

องค์การบริหารส่วนตำบลควนเมา กำหนดจุดยืนทางยุทธศาสตร์ (Positioning) คือ “การศึกษาดี ชุมชนมีสุข ตำบลน่าอยู่” การกำหนดตำแหน่งจุดยืนทางยุทธศาสตร์ (Positioning) ขององค์การบริหารส่วนตำบลควนเมา เชื่อมโยงยุทธศาสตร์ที่สำคัญของ ยุทธศาสตร์ชาติ 20 ปี แผนพัฒนาเศรษฐกิจและสังคมแห่งชาติฉบับที่ 12 ยุทธศาสตร์กลุ่มจังหวัด ยุทธศาสตร์การพัฒนาจังหวัด จะเห็นได้ว่ามีความเชื่อมโยงกันอย่างชัดเจนในการนำมาเป็นแนวทางกำหนดประเด็นยุทธศาสตร์การพัฒนาขององค์การบริหารส่วนตำบลควนเมา ซึ่งการกำหนดประเด็นยุทธศาสตร์การพัฒนาที่ชัดเจนจะเป็นการเตรียมการพัฒนา เป็นการนำภูมิคุ้มกันที่มีอยู่เพื่อสร้างความเข้มแข็งอย่างยั่งยืน โดยให้ความสำคัญกับการพัฒนาโครงสร้างพื้นฐานและระบบสาธารณสุขภาค การศึกษาด้าน การศึกษา เศรษฐกิจภายในตำบล เพื่อเป็นฐานรากในการพัฒนาเสริมสร้างความเข้มแข็งของกลุ่มอาชีพ ให้เป็นพลังขับเคลื่อนการพัฒนาเศรษฐกิจและสังคมของตำบล

2..8 ความเชื่อมโยงของยุทธศาสตร์ในภาพรวม

1) ยุทธศาสตร์การพัฒนาขององค์การบริหารส่วนตำบลควนเมา (พ.ศ. 2566 – 2570)

ยุทธศาสตร์การพัฒนาขององค์การบริหารส่วนตำบลควนเมา (พ.ศ. 2566 – 2570) ประกอบด้วย 6 ยุทธศาสตร์ดังนี้

1. ยุทธศาสตร์การพัฒนาด้านโครงสร้างพื้นฐานควบคู่การท่องเที่ยวเชิงอนุรักษ์
2. ยุทธศาสตร์การพัฒนาด้านคุณภาพชีวิตและส่งเสริมการศึกษาเรียนรู้แบบองค์รวม
3. ยุทธศาสตร์การพัฒนาและส่งเสริมการมีส่วนร่วมของประชาชนและการบริหารจัดการที่ทันสมัย
4. ยุทธศาสตร์การพัฒนาด้านการอนุรักษ์พลังงานและการจัดการทรัพยากรธรรมชาติและสิ่งแวดล้อมอย่างยั่งยืน
5. ยุทธศาสตร์การพัฒนาด้านอนุรักษ์และส่งเสริมประเพณี วัฒนธรรมและภูมิปัญญาท้องถิ่นที่ทันสมัย
6. ยุทธศาสตร์การพัฒนาด้านการอยู่ดีมีสุขของท้องถิ่น

ยุทธศาสตร์การพัฒนาขององค์การบริหารส่วนตำบลควนเมา ทั้ง 6 ยุทธศาสตร์ ข้างต้น มีความเชื่อมโยงและสอดคล้องกับยุทธศาสตร์ชาติ 20 ปี แผนพัฒนาเศรษฐกิจและสังคมแห่งชาติฉบับที่ 12 ยุทธศาสตร์กลุ่มจังหวัด ยุทธศาสตร์การพัฒนาจังหวัด ยุทธศาสตร์การพัฒนาขององค์กรปกครองส่วนท้องถิ่นในเขตจังหวัด โดยมีเป้าหมายสำคัญที่จะนำทิศทางการพัฒนาไปสู่ ความมั่นคง มั่งคั่ง และยั่งยืน ครอบคลุมทุกมิติการพัฒนา โดยอาศัยการบูรณาการจากทุกภาคส่วน ทั้งหน่วยงานภาครัฐ ภาคเอกชน และความต้องการของประชาสังคม ท้องถิ่น และชุมชนอย่างเป็นเอกภาพ เพื่อประโยชน์สูงสุดในพื้นที่องค์การบริหารส่วนตำบลควนเมา

2) แผนผังยุทธศาสตร์การพัฒนาระบบขององค์การบริหารส่วนตำบลควนเมา (พ.ศ. 2566 – 2570)

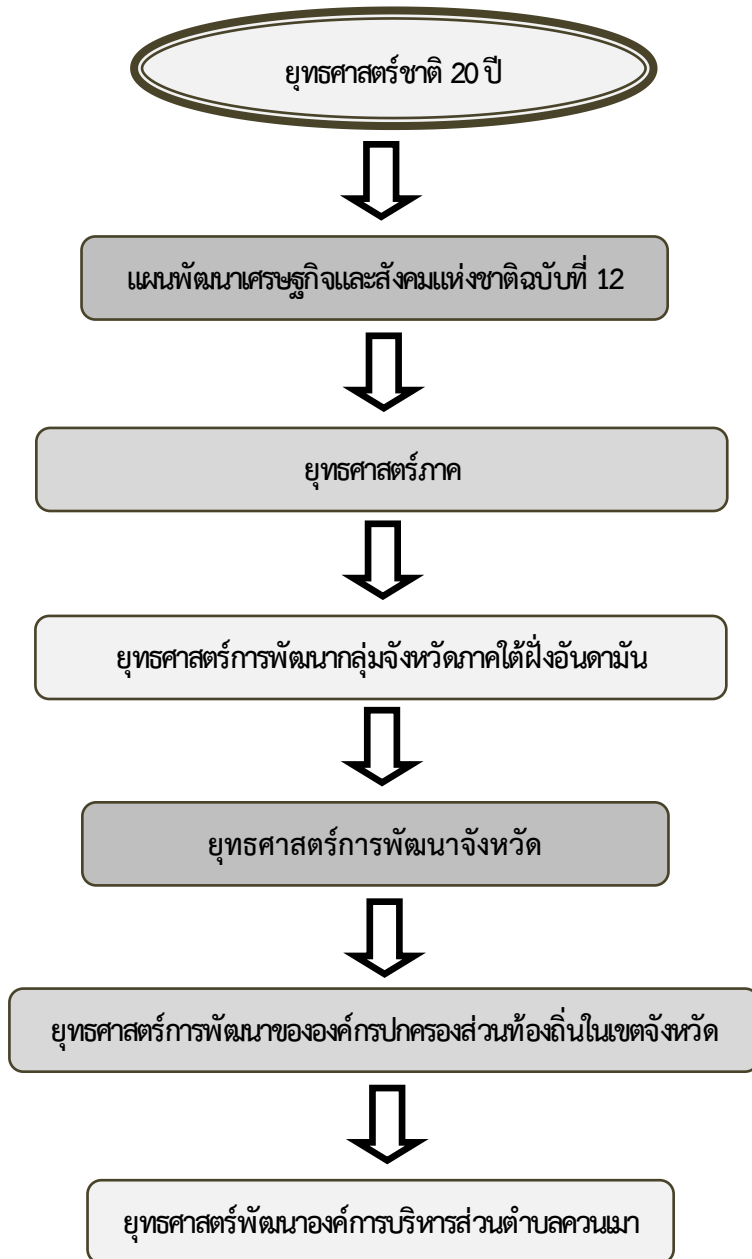

3) ความเชื่อมโยงยุทธศาสตร์การพัฒนาขององค์การบริหารส่วนตำบลควนเมา

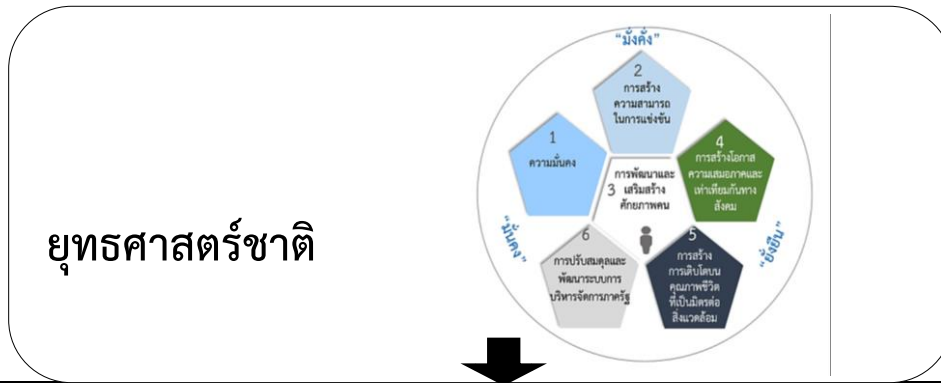

ยุทธศาสตร์พัฒนาประเทศ(แผนพัฒนาเศรษฐกิจและสังคมแห่งชาติ ฉบับที่ 12)	
<ul style="list-style-type: none"> - การเสริมสร้างและพัฒนาศักยภาพทุนมนุษย์ - การสร้างความเป็นธรรมและลดความเหลื่อมล้ำในสังคม - การสร้างความเข้มแข็งทางเศรษฐกิจและแข่งขันได้อย่างยั่งยืน - การเติบโตที่เป็นมิตรกับสิ่งแวดล้อมเพื่อการพัฒนาอย่างยั่งยืน - การเสริมสร้างวัฒนธรรมแห่งชาติเพื่อการพัฒนาประเทศสู่ความมั่งคั่งและยั่งยืน 	<ul style="list-style-type: none"> - การบริหารจัดการในภาครัฐ การป้องกันการทุจริตประทุพทุฒิมิชอบและ ธรรมภิบาลในสังคมไทย - การพัฒนาโครงสร้างพื้นฐานและระบบโลจิสติกส์ - การพัฒนาวิทยาศาสตร์ เทคโนโลยี วิจัยและนวัตกรรม - การพัฒนาภาคเมืองและพื้นที่เศรษฐกิจ - ความร่วมมือระหว่างประเทศเพื่อการพัฒนา

ยุทธศาสตร์ภาค	เสริมสร้างความเข้มแข็งภาคการเกษตร	ยกระดับรายได้จากการท่องเที่ยว	ป้องกันและแก้ไขปัญหารักษาทรัพยากรธรรมชาติและสิ่งแวดล้อม
---------------	-----------------------------------	-------------------------------	---

ยุทธศาสตร์การพัฒนากลุ่มจังหวัดภาคใต้ฝั่งอันดามัน	พัฒนาคุณภาพด้านการท่องเที่ยวให้มีมาตรฐานอย่างยั่งยืน	พัฒนาระบบและสร้างมูลค่าเพิ่มให้สินค้าภาคเกษตร ประมง และปศุสัตว์ฯ	เสริมสร้างและพัฒนาศักยภาพด้านทุนมนุษย์เพื่อนำไปสู่การพัฒนาที่ยั่งยืน
--	--	--	--

ยุทธศาสตร์จังหวัดตรัง			
สร้างฐานเศรษฐกิจของจังหวัดฯ	ส่งเสริมและพัฒนากการท่องเที่ยวให้ได้มาตรฐานและมีคุณภาพ	เสริมสร้างความมั่นคงทางสังคมพัฒนาคุณภาพชีวิตและการศึกษา	บริหารจัดการทรัพยากรธรรมชาติ สิ่งแวดล้อมฯ

ยุทธศาสตร์การพัฒนาขององค์กรปกครองส่วนท้องถิ่นในเขตจังหวัดตรัง			
การอนุรักษ์พลังงานและการจัดการทรัพยากรธรรมชาติและสิ่งแวดล้อมอย่างยั่งยืน	อนุรักษ์และส่งเสริมประเพณี วัฒนธรรมและภูมิปัญญาท้องถิ่น	การอยู่ดีมีสุขของท้องถิ่น	การเมือง การบริหาร และการพัฒนาบุคลากรของท้องถิ่น
โครงสร้างพื้นฐานควบคู่การท่องเที่ยวเชิงอนุรักษ์	คุณภาพชีวิตและส่งเสริมการศึกษาเรียนรู้แบบองค์รวม	พัฒนาและส่งเสริมการมีส่วนร่วมของประชาชนสู่ระดับฐานราก	

ยุทธศาสตร์การพัฒนาขององค์การบริหารส่วนตำบลควนเมา		
โครงสร้างพื้นฐานควบคู่การท่องเที่ยวเชิงอนุรักษ์	คุณภาพชีวิตและส่งเสริมการศึกษาเรียนรู้แบบองค์รวม	ส่งเสริมการมีส่วนร่วมของประชาชนและการบริหารจัดการที่ทันสมัย
การอนุรักษ์พลังงานและการจัดการทรัพยากรธรรมชาติและสิ่งแวดล้อมอย่างยั่งยืน	อนุรักษ์และส่งเสริมประเพณี วัฒนธรรมและภูมิปัญญาท้องถิ่น	การอยู่ดีมีสุขของท้องถิ่น

๒.๘ ความเชื่อมโยงยุทธศาสตร์การพัฒนาจังหวัดกับยุทธศาสตร์การพัฒนาขององค์กรปกครองส่วนท้องถิ่น

โครงสร้างความเชื่อมโยงแผนยุทธศาสตร์การพัฒนาองค์การบริหารส่วนตำบลควนเมา พ.ศ.๒๕๖๖ - ๒๕๗๐

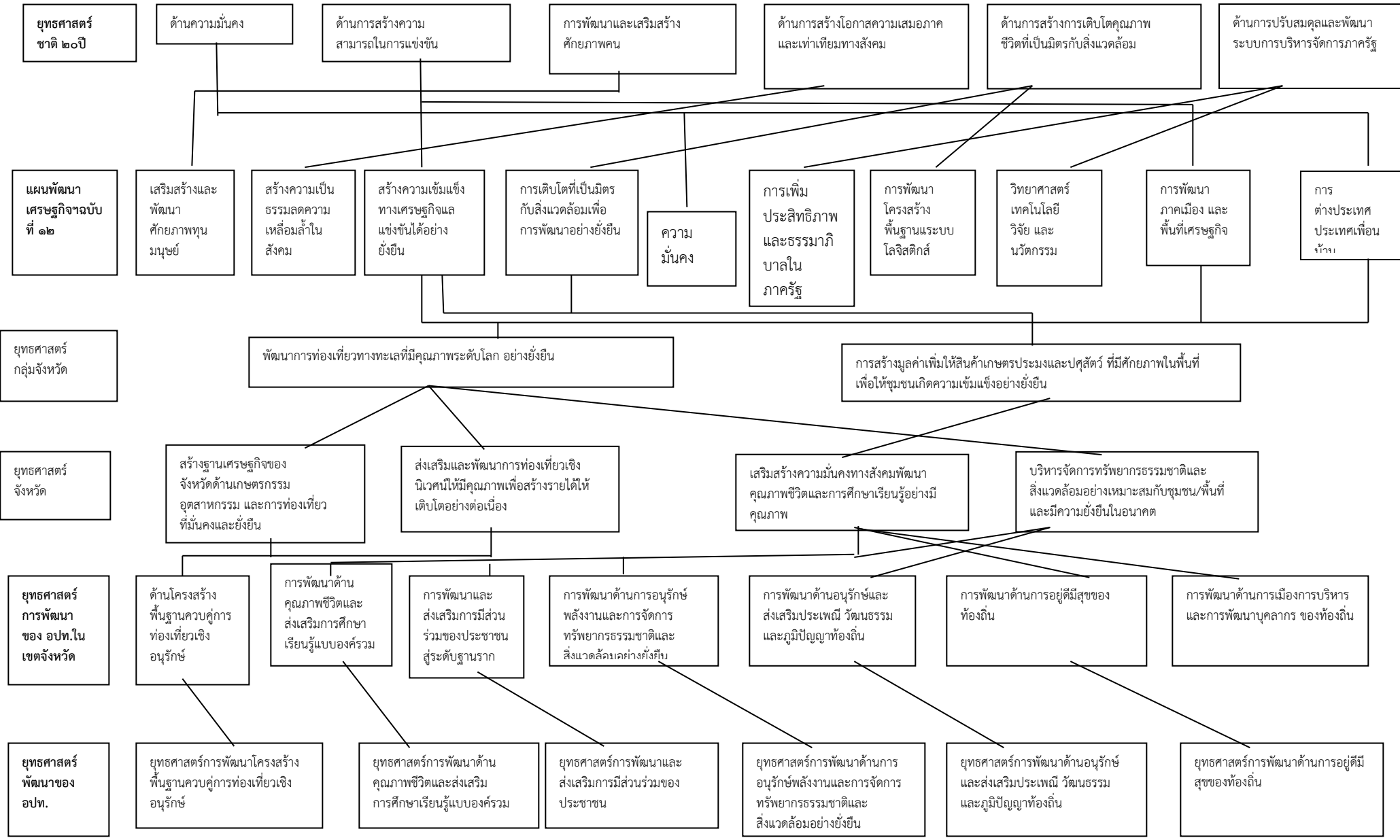

4) รายละเอียดแผนยุทธศาสตร์การพัฒนา

ประเด็นยุทธศาสตร์ที่ 1 การพัฒนาด้านโครงสร้าง พื้นฐานควบคุมการท่องเที่ยวเชิงอนุรักษ์

❖ พันธกิจ 1. จัดให้มีและบำรุงรักษาทางบกและทางน้ำ

2. บำรุงการไฟฟ้าและแสงสว่าง

❖ เป้าประสงค์

1. เพื่อพัฒนาบำรุงเส้นทางคมนาคม ระบบสาธารณูปโภค สาธารณูปการ และงานก่อสร้างต่าง ๆ
2. เพื่อปรับปรุงเส้นทางคมนาคมให้สามารถสัญจรไป - มา ได้อย่างสะดวกและปลอดภัย
3. เพื่อให้ทุกครัวเรือนมีไฟฟ้าใช้อย่างทั่วถึง
4. เพื่อติดตั้ง ซ่อมแซมไฟฟ้าสาธารณะให้ส่องสว่าง
5. เพื่อการบริหารจัดการแหล่งน้ำทำการเกษตรอย่างมีประสิทธิภาพ
6. เพื่อเป็นทางระบายน้ำไม่ให้เกิดน้ำท่วมขังในฤดูน้ำหลาก
7. เพื่อบริหารจัดการแหล่งน้ำเพื่ออุปโภค บริโภคอย่างปลอดภัยและมีคุณภาพ
8. เพื่อซ่อมแซม ปรับปรุง บำรุงรักษาระบบประปาหมู่บ้านอย่างมีประสิทธิภาพและมีน้ำเพียงพอ
9. เพื่อพัฒนาแหล่งท่องเที่ยวและสถานที่พักผ่อนหย่อนใจ

ตัวชี้วัดระดับเป้าประสงค์

1. เส้นทางคมนาคมมีความสะดวก ปลอดภัยในการสัญจรไป - มา
2. คลอง ห้วย หนอง บึง ทางระบายน้ำสามารถระบายน้ำได้สะดวก
3. เส้นทางคมนาคมที่มีมาตรฐาน
4. ทุกครัวเรือนมีไฟฟ้าใช้อย่างทั่วถึง
5. หมู่บ้านมีไฟฟ้าสาธารณะส่องสว่างอย่างทั่วถึง
6. ระบบประปาหมู่บ้านมีคุณภาพ สะอาดและปลอดภัย
7. แหล่งน้ำอุปโภค บริโภคได้รับการปรับปรุงอย่างมีประสิทธิภาพ
8. ประชาชนมีน้ำสะอาดและมีคุณภาพไว้ใช้อุปโภค บริโภค
9. ประชาชนมีสถานที่พักผ่อนหย่อนใจ

❖ กลยุทธ์/แนวทางการพัฒนา และตัวชี้วัดระดับกลยุทธ์

กลยุทธ์/แนวทางการพัฒนา	ตัวชี้วัดระดับกลยุทธ์
1. ก่อสร้าง ปรับปรุง บำรุงรักษาถนน สะพาน ท่อระบายน้ำและทางเท้า	จำนวนเส้นทางคมนาคม/ เส้นทางคมนาคมที่ได้รับการซ่อมแซม/ สะพาน/ สะพานที่ได้รับการซ่อมแซม/ แหล่งน้ำคูคลองที่ได้รับการขุดลอก ปรับปรุง
2. พัฒนาระบบจราจร	จำนวนเส้นทางคมนาคมที่ได้พัฒนาระบบจราจร
3. พัฒนาและจัดหาแหล่งน้ำเพื่ออุปโภค บริโภคและเพื่อการเกษตร	จำนวนระบบประปาที่ได้รับการก่อสร้าง / บำรุงรักษา
4. พัฒนาระบบไฟฟ้าสาธารณะ	จำนวนไฟฟ้าสาธารณะภายในตำบลที่เพิ่มขึ้น
5. พัฒนากางวางผังเมือง	จำนวนโครงการส่งเสริม สนับสนุนการจัดทำผังเมืองรวม

❖ **หน่วยงานรับผิดชอบหลัก**

กองช่าง สำนักปลัด

❖ **ความเชื่อมโยง**

ยุทธศาสตร์จังหวัด : ยุทธศาสตร์ที่ 1 ยุทธศาสตร์การพัฒนาด้านการสร้างฐานเศรษฐกิจของจังหวัด (ด้านเกษตรกรรมและอุตสาหกรรมต่อเนื่องและการท่องเที่ยว) ที่มั่นคงและมีเสถียรภาพ

ยุทธศาสตร์การพัฒนาขององค์กรปกครองส่วนท้องถิ่นในเขตจังหวัดตรัง : ยุทธศาสตร์ที่ 1 ยุทธศาสตร์การพัฒนาด้านโครงสร้างพื้นฐานควบคู่การท่องเที่ยวเชิงอนุรักษ์

- ❖ พันธกิจ 1. ส่งเสริมการศึกษาและสร้างเครือข่ายการเรียนรู้
- 2. บำรุงและส่งเสริมการประกอบอาชีพของประชาชน

❖ เป้าประสงค์

1. สนับสนุน วัสดุ อุปกรณ์ สื่อการเรียนการสอนเพื่อการศึกษาให้แก่ประชาชนในเขตพื้นที่
2. สวัสดิการสำหรับผู้สูงอายุ ผู้พิการ ผู้ป่วยเอดส์
3. เพื่อป้องกันและให้ความรู้แก่ประชาชนในการรู้จักและป้องกันโรคระบาดที่อาจจะเกิดขึ้น
4. เพื่อให้ประชาชนมีสุขภาพแข็งแรง
5. เพื่อให้เด็กและเยาวชนมีอุปกรณ์กีฬาได้ออกกำลังกายและห่างไกลยาเสพติด

ตัวชี้วัดระดับเป้าประสงค์

1. ประชาชนมีสุขภาพที่แข็งแรง ลดจำนวนคนที่ติดจากโรคระบาด
2. ประชาชนได้ดำเนินชีวิตตามแนวทางปรัชญาเศรษฐกิจพอเพียง
3. ประชาชนมีสภาวะที่ดีเข้าถึงการบริการสาธารณสุขที่มีคุณภาพและมีมาตรฐานอย่างเท่าเทียม
4. เด็ก เยาวชน ได้ร่วมกิจกรรมเพิ่มขึ้น

❖ กลยุทธ์/แนวทางการพัฒนา และตัวชี้วัดระดับกลยุทธ์

กลยุทธ์/แนวทางการพัฒนา	ตัวชี้วัดระดับกลยุทธ์
1. ส่งเสริมการจัดสวัสดิการและนันทนาการ	- จำนวนครั้งที่จัดกิจกรรม - จำนวนโครงการที่ดำเนินการจัดสวัสดิการ - กลุ่มสตรีได้มีส่วนร่วมในวันสตรีสากล
2. ส่งเสริมสุขภาพอนามัยของประชาชนสวัสดิการของผู้ด้อยโอกาส	- จำนวนโครงการ / กิจกรรมที่ดำเนินการป้องกันและควบคุมโรคติดต่อ - จำนวนโครงการหรือกิจกรรมที่ดำเนินการป้องกันและแก้ไขปัญหาสุขภาพ
3. การรักษาความปลอดภัยในชีวิตและทรัพย์สิน	- จำนวนโครงการที่เพิ่มประสิทธิภาพในการสร้างความปลอดภัยในชีวิตและทรัพย์สิน
4. การพัฒนาศักยภาพบุคคล	- จำนวนครั้งที่มีการส่งพนักงานส่วนตำบลเข้ารับการอบรม - จำนวนโครงการ/กิจกรรมของการทัศนศึกษาดูงาน
5. ส่งเสริมการศึกษาของประชาชนทุกระดับ	- จัดหาวัสดุ อุปกรณ์สื่อการเรียนการสอนสำหรับเด็กเล็ก - สนับสนุนอาหารกลางวัน อาหารเสริม(นม) ให้กับนักเรียนทุกคน
6. การพัฒนาเพิ่มช่องทางในการรับรู้ข่าวสารให้แก่ประชาชน	- จำนวนการก่อสร้างหอกระจายข่าว - ประชาชนได้รับข่าวสารของ อบต.เพิ่มขึ้น

❖ หน่วยงานรับผิดชอบหลัก

สำนักปลัด, กองการศึกษา ศาสนาและวัฒนธรรม

❖ ความเชื่อมโยง

ยุทธศาสตร์จังหวัด : ยุทธศาสตร์ที่ 3 ยุทธศาสตร์เสริมสร้างความมั่นคงทางสังคม พัฒนาคุณภาพชีวิตและการศึกษาเรียนรู้อย่างมีคุณภาพ

ยุทธศาสตร์การพัฒนาขององค์กรปกครองส่วนท้องถิ่นในเขตจังหวัดตรัง : ยุทธศาสตร์ที่ 2 ยุทธศาสตร์การพัฒนาด้านคุณภาพชีวิตและส่งเสริมการศึกษาเรียนรู้แบบองค์รวม

ประเด็นยุทธศาสตร์ที่ 3 การพัฒนาส่งเสริมการมีส่วนร่วมของประชาชนและการบริหารจัดการที่ทันสมัย

- ❖ พันธกิจ 1. ส่งเสริมการปกครองตามระบอบประชาธิปไตย และการมีส่วนร่วมของประชาชน
- 2. ดูแลรักษาความปลอดภัยในชีวิตและทรัพย์สินของประชาชน
- 3. ปรับปรุงและพัฒนารายได้ในด้านการจัดเก็บภาษี และค่าธรรมเนียม ใบนุญัต

4. เพิ่มทักษะ ความสามารถของพนักงานและพัฒนาระบบเทคโนโลยีสารสนเทศให้มีประสิทธิภาพในการบริการประชาชนให้รวดเร็ว เสมอภาคและเป็นธรรม

❖ เป้าประสงค์

1. ส่งเสริมให้ประชาชนมีคุณภาพชีวิตที่ดี
2. เพื่อให้ประชาชนมีความสุขแข็งแรง
3. เพื่อพัฒนาระบบการบริหารจัดการของ อบต.ให้มีประสิทธิภาพ ตามหลักการบริหารจัดการบ้านเมืองที่ดี
4. เพื่อส่งเสริม และผลักดันให้ประชาชนทุกภาคส่วน เข้ามามีส่วนร่วมในการดำเนินงานในด้านต่าง ๆ ของ อบต. ให้ประสบความสำเร็จลุล่วงได้ด้วยดี

ตัวชี้วัดระดับเป้าประสงค์

1. อบต.มีการบริหารจัดการตามหลักธรรมาภิบาลที่มีประสิทธิภาพ
2. ประชาชนทุกภาคส่วนเข้ามามีส่วนร่วมและรับรู้ในการแก้ปัญหาของ อบต.มากขึ้น

❖ กลยุทธ์/แนวทางการพัฒนา และตัวชี้วัดระดับกลยุทธ์

กลยุทธ์/แนวทางการพัฒนา	ตัวชี้วัดระดับกลยุทธ์
1. ส่งเสริมการมีส่วนร่วมของประชาชน	- จำนวนโครงการ/กิจกรรมที่ส่งเสริมการมีส่วนร่วมของประชาชน - จำนวนประชาชนในหมู่บ้านที่เข้าร่วมประชุมประชาคม - จำนวนครั้งที่มีการจัดประชาคม
2. ส่งเสริมระบบการป้องกันและบรรเทาสาธารณภัย	- จำนวนโครงการที่ดำเนินการ - จำนวนโครงการ/กิจกรรมด้านการป้องกันและบรรเทาสาธารณภัย
3. พัฒนาระบบการบริหารจัดการองค์กรปกครองส่วนท้องถิ่น	- จำนวนครั้งที่ดำเนินการจัดหาวัสดุ/ครุภัณฑ์ในส่วนที่เกี่ยวข้อง - การจัดเก็บภาษีต่าง ๆ โครงการ/กิจกรรมที่ดำเนินการ

❖ หน่วยงานรับผิดชอบหลัก

สำนักปลัด กองคลัง

❖ ความเชื่อมโยง

ยุทธศาสตร์จังหวัด : ยุทธศาสตร์ที่ 3 ยุทธศาสตร์เสริมสร้างความมั่นคงทางสังคม พัฒนาคุณภาพชีวิตและการศึกษาเรียนรู้อย่างมีคุณภาพ

ยุทธศาสตร์การพัฒนาขององค์กรปกครองส่วนท้องถิ่นในเขตจังหวัดตรัง : ยุทธศาสตร์ที่ 3 ยุทธศาสตร์การพัฒนาและส่งเสริมการมีส่วนร่วมของประชาชนสู่ระดับฐานราก

ประเด็นยุทธศาสตร์ที่ 4 การพัฒนาด้านการอนุรักษ์พลังงานและการจัดการทรัพยากรธรรมชาติ

❖ พันธกิจ 1. คุ้มครอง ดูแล บำรุงรักษาทรัพยากรธรรมชาติและสิ่งแวดล้อม

❖ เป้าประสงค์

1. ส่งเสริมให้ประชาชนเห็นคุณค่า และมีจิตสำนึกตระหนักในการดูแลสุขภาพอนามัยและสิ่งแวดล้อม
2. ส่งเสริมให้ประชาชนเข้าร่วมในกิจกรรมการอนุรักษ์ทรัพยากรธรรมชาติ

ตัวชี้วัดระดับเป้าประสงค์

1. ประชาชนมีจิตสำนึกและมีความตระหนักในการจัดการทรัพยากรธรรมชาติและสิ่งแวดล้อม
2. ประชาชนมีส่วนร่วมในการอนุรักษ์ทรัพยากรธรรมชาติ

❖ กลยุทธ์/แนวทางการพัฒนา และตัวชี้วัดระดับกลยุทธ์

กลยุทธ์/แนวทางการพัฒนา	ตัวชี้วัดระดับกลยุทธ์
1. สร้างจิตสำนึกและความตระหนักในการจัดการทรัพยากรธรรมชาติและสิ่งแวดล้อม	-จำนวนโครงการสร้างจิตสำนึกและความตระหนักในการอนุรักษ์ทรัพยากรธรรมชาติและสิ่งแวดล้อม
2. พัฒนาระบบบำบัดน้ำเสีย กลิ่นคาว และเสียง	-จำนวนกิจกรรมที่ดำเนินการเพื่อปรับปรุงสิ่งแวดล้อม
3. พัฒนาการบำบัดและขจัดขยะ	- จำนวนกิจกรรมที่ดำเนินการเพื่อกำจัดพัฒนาขยะของตำบล
4. ฝึกระวังพื้นฟูธรรมชาติและสิ่งแวดล้อม	จำนวนโครงการพัฒนาปรับปรุงและฟื้นฟูทรัพยากรธรรมชาติและสิ่งแวดล้อม

❖ หน่วยงานรับผิดชอบหลัก

สำนักปลัด

❖ ความเชื่อมโยง

ยุทธศาสตร์จังหวัด : ยุทธศาสตร์ที่ 4 ยุทธศาสตร์ด้านการบริหารจัดการทรัพยากรธรรมชาติและสิ่งแวดล้อม

ยุทธศาสตร์การพัฒนาขององค์กรปกครองส่วนท้องถิ่นในเขตจังหวัดตรัง : ยุทธศาสตร์ที่ 4 ยุทธศาสตร์การพัฒนาด้านการอนุรักษ์พลังงานและการจัดการทรัพยากรธรรมชาติและสิ่งแวดล้อมอย่างยั่งยืน

ประเด็นยุทธศาสตร์ที่ 5 การพัฒนาด้านการอนุรักษ์และส่งเสริมประเพณี วัฒนธรรมและภูมิปัญญาท้องถิ่น

❖ พันธกิจ 1. บำรุงรักษาศิลปะ วัฒนธรรม จารีตประเพณีและภูมิปัญญาท้องถิ่น

❖ เป้าประสงค์

1. เพื่อสืบทอดศิลปะวัฒนธรรมประเพณีท้องถิ่นให้อยู่สืบไป

ตัวชี้วัดระดับเป้าประสงค์

1. ประชาชน สืบทอด พิธีฟู อนุรักษ์ศิลปะ วัฒนธรรม ประเพณี แหล่งเรียนรู้ ภูมิปัญญาท้องถิ่น และปราชญ์ชาวบ้านในชุมชนท้องถิ่นให้คงอยู่สืบไป

❖ กลยุทธ์/แนวทางการพัฒนา และตัวชี้วัดระดับกลยุทธ์

กลยุทธ์/แนวทางการพัฒนา	ตัวชี้วัดระดับกลยุทธ์
1. พัฒนาส่งเสริมศาสนา ศิลปะวัฒนธรรม ประเพณี ภูมิปัญญาท้องถิ่น	- จำนวนโครงการ / กิจกรรมที่ดำเนินงานส่งเสริมศาสนา สืบสานศิลปะ วัฒนธรรม ประเพณีและภูมิปัญญาท้องถิ่น - จำนวนโครงการ / กิจกรรมที่ดำเนินงานส่งเสริมและอนุรักษ์วัฒนธรรมประเพณีท้องถิ่นไทย - จำนวนโครงการ / กิจกรรมส่งเสริมอนุรักษ์พระพุทธศาสนา - จำนวนแหล่งเรียนรู้ภูมิปัญญาท้องถิ่น

❖ หน่วยงานรับผิดชอบหลัก

กองการศึกษา ศาสนาและวัฒนธรรม

❖ ความเชื่อมโยง

ยุทธศาสตร์จังหวัด : ยุทธศาสตร์ที่ 3 ยุทธศาสตร์เสริมสร้างความมั่นคงทางสังคม พัฒนาคุณภาพชีวิตและการศึกษาเรียนรู้อย่างมีคุณภาพ

ยุทธศาสตร์การพัฒนาขององค์กรปกครองส่วนท้องถิ่นในเขตจังหวัดตรัง : ยุทธศาสตร์ที่ 5 ยุทธศาสตร์การพัฒนาด้านการอนุรักษ์และส่งเสริมประเพณี วัฒนธรรม และภูมิปัญญาท้องถิ่น

ประเด็นยุทธศาสตร์ที่ 6 การพัฒนาด้านการอยู่ดีมีสุขของท้องถิ่น

พันธกิจ 1. บำรุงและส่งเสริมการประกอบอาชีพของประชาชน

❖ เป้าประสงค์

1. ส่งเสริมและสนับสนุนการขับเคลื่อนการเกษตรแบบผสมผสาน เกษตรทางเลือก เกษตรอินทรีย์
2. ส่งเสริมและสนับสนุนให้ประชาชนมีความรู้ ความเข้าใจและนำหลักปรัชญาเศรษฐกิจพอเพียงมาใช้ในการดำเนินชีวิตอย่างถูกต้อง

ตัวชี้วัดระดับเป้าประสงค์

1. กิจกรรมตามโครงการขับเคลื่อนระบบเกษตรทางเลือก เกษตรอินทรีย์ และกระบวนการเรียนรู้แก่เกษตรกร
2. ส่งเสริมแหล่งเรียนรู้ด้านการเกษตร เพื่อส่งเสริม และฝึกอบรม การประกอบอาชีพและขยายผลตามแนวคิดเศรษฐกิจพอเพียง
3. ประชาชนสามารถดำรงชีวิตตามแนวทางปรัชญาเศรษฐกิจพอเพียง

❖ กลยุทธ์/แนวทางการพัฒนา และตัวชี้วัดระดับกลยุทธ์

กลยุทธ์/แนวทางการพัฒนา	ตัวชี้วัดระดับกลยุทธ์
1. พัฒนาและส่งเสริมอาชีพให้แก่ประชาชน	- จำนวนกลุ่มที่ได้รับการพัฒนาและส่งเสริมอาชีพ - จำนวนกลุ่มที่ได้ทำการขับเคลื่อนระบบเกษตรทางเลือก เกษตรอินทรีย์ - จำนวนครัวเรือนที่สามารถดำรงชีวิตได้ตามหลักปรัชญาเศรษฐกิจพอเพียง

❖ หน่วยงานรับผิดชอบหลัก

สำนักปลัด

❖ ความเชื่อมโยง

ยุทธศาสตร์จังหวัด : ยุทธศาสตร์ที่ 2 ยุทธศาสตร์ส่งเสริมและพัฒนาการท่องเที่ยวให้ได้มาตรฐานและมีคุณภาพ

ยุทธศาสตร์การพัฒนาขององค์กรปกครองส่วนท้องถิ่นในเขตจังหวัดตรัง : ยุทธศาสตร์ที่ 6

ยุทธศาสตร์การพัฒนาด้านการอยู่ดีมีสุขของท้องถิ่น

3. การวิเคราะห์เพื่อพัฒนาท้องถิ่น

3.1 การวิเคราะห์กรอบการจัดทำยุทธศาสตร์

การวิเคราะห์ศักยภาพเพื่อประเมินสถานภาพการพัฒนาขององค์การบริหารส่วนตำบลควนเมาด้วยวิธี (SWOT Analysis) โดยผ่านกระบวนการประชุมหารือร่วมกันทุกภาคี การพัฒนาทั้งภาครัฐ ภาคเอกชน ภาคประชาชน และใช้ข้อมูลความจำเป็นพื้นฐาน (จปฐ.) ข้อมูล กชช2ค. ผลการวิเคราะห์ปัญหาและความต้องการของประชาชน มีดังนี้

ชื่อปัญหา	ขอบข่าย/ปริมาณของปัญหา (สภาพปัญหา)	การคาดการณ์แนวโน้มในอนาคต (แนวทางการดำเนินงาน)
1.ปัญหาด้านโครงสร้างพื้นฐาน	1. ถนนไม่ได้มาตรฐาน พื้นที่หมู่บ้านในเขตอบต.ยังประสบปัญหาการคมนาคมไม่สะดวก 2. ไฟฟ้าสาธารณะไม่เพียงพอ ไฟฟ้าสาธารณะในหมู่บ้านไม่เพียงพอต่อความต้องการของประชาชน อาจก่อให้เกิดอาชญากรรม ความเสียหายแก่ทรัพย์สินของประชาชน 3. ปัญหานำสำหรับการอุปโภคบริโภค ระบบประปาที่มีอยู่ขณะนี้ยังไม่เพียงพอต่อความต้องการใช้ของราษฎร	- จัดสรรงบประมาณในการก่อสร้างและปรับปรุงตลอดจนซ่อมแซมถนนในเขตตำบลอย่างต่อเนื่องรวมทั้งก่อสร้างถนนคอนกรีต/ลาดยางเพิ่มขึ้น - ติดตั้งไฟฟ้าสาธารณะเพิ่มให้ครอบคลุมเพื่อลดปัญหาความไม่ปลอดภัยในชีวิตและทรัพย์สิน - ขุดบ่อบาดาล/ขยายเขประปา/ก่อสร้างประปาเพิ่มเติม
2.ปัญหาด้านเศรษฐกิจ	1.กลุ่มสตรี/กลุ่มแม่บ้านต้องการอาชีพเสริม 2.รายได้ไม่เพียงพอกับค่าครองชีพที่สูงขึ้น 3.เยาวชนบางส่วนที่จบการศึกษาภาคบังคับแล้วไม่ได้ศึกษาในระดับที่สูงขึ้นไป	- อบต.จัดฝึกอบรมอาชีพให้แก่ประชาชน - สนับสนุนงบประมาณและวิทยากรเทคโนโลยีที่ทันสมัยในการประกอบอาชีพ - พัฒนาผลิตภัณฑ์ของกลุ่มอาชีพให้มีความเข้มแข็ง ส่งเสริมการรวมกลุ่มโดยการให้ความรู้ การบริหารจัดการและการจัดหาตลาด เพื่อรองรับผลิตภัณฑ์
3.ปัญหาด้านสังคม	1.ปัญหาการแพร่ระบาดของยาเสพติด 2.ปัญหาผู้ด้อยโอกาส 3.ปัญหาความปลอดภัยในชีวิตและทรัพย์สิน การลักขโมย และอาชญากรรม	- จัดตรวจรงค์และสร้างภูมิคุ้มกันทางสังคมให้แก่เด็กและเยาวชนให้รู้เท่าทันถึงโทษของยาเสพติด - ผู้ด้อยโอกาสได้รับการดูแลอย่างทั่วถึง - จัดเวรยามแต่งตั้ง อปพร.ปฏิบัติหน้าที่รักษาความสงบเรียบร้อยในช่วงเทศกาลต่าง ๆ

ชื่อปัญหา	ขอบข่าย/ปริมาณของปัญหา (สภาพปัญหา)	การคาดการณ์แนวโน้มในอนาคต (แนวทางการดำเนินงาน)
4.ปัญหาด้านการศึกษา ศาสนาและวัฒนธรรม	1.ประชาชนขาดแหล่งเรียนรู้ที่เป็น การศึกษาตามอัธยาศัยหรือ การศึกษานอกระบบ 2.สังคมชนบทเปลี่ยนเป็นสังคมเมือง มากขึ้น ชนบธรรมนิยมประเพณี และภูมิปัญญาท้องถิ่นถูกละเลย	- จัดหาแหล่งเรียนรู้นอกระบบให้ครอบคลุม เพื่อเป็นแหล่งเรียนรู้ ประชาชนได้พัฒนาตนเอง - จัดสรรงบประมาณในการส่งเสริม สนับสนุน การอนุรักษ์สืบทอดวัฒนธรรมและประเพณี ดั้งเดิม
5.ปัญหาด้านสาธารณสุข	1.การแพร่ระบาดของโรค ประชาชนขาดความรู้ความเข้าใจใน การป้องกันและควบคุมโรค ทำให้ เกิดการระบาดของโรคต่าง ๆ เช่น โรคไข้เลือดออก 2.ประชาชนขาดความรู้ความเข้าใจ ในการรักษาสุขภาพ 3.ประชาชนขาดความรู้ในการออก กำลังกายที่ถูกต้อง คิดว่าการทำงาน เป็นการออกกำลังกายแล้ว ประกอบกับสถานที่ออกกำลังกาย ไม่ครอบคลุม ไม่ทั่วถึง	- อบต.รณรงค์ให้ความรู้ความเข้าใจและให้ ความสำคัญกับการควบคุมการแพร่ระบาดของ โรค เพื่อป้องกันและลดการระบาดของโรค - สนับสนุนงบประมาณจัดกิจกรรมให้ ประชาชนดูแลสุขภาพ ลดความเสี่ยงจากปัญหา ด้านสุขภาพ - ส่งเสริมการออกกำลังกายและการเล่นกีฬา รวมทั้งจัดหาสถานที่ออกกำลังกายที่มีมาตรฐาน อย่างทั่วถึง
6.ปัญหาด้าน ทรัพยากรธรรมชาติและ สิ่งแวดล้อม	1.ปัญหาปริมาณขยะมูลฝอยในเขต หมู่บ้าน/ทางสาธารณะ เพิ่มขึ้น อย่างต่อเนื่อง 2.ประชาชนไม่เห็นคุณค่าของ ทรัพยากรธรรมชาติและสิ่งแวดล้อม	- จัดหาที่รองรับขยะ เพื่อรองรับปริมาณเพิ่มมาก ขึ้น รณรงค์สร้างจิตสำนึกในการทิ้งขยะ - อบต.จัดกิจกรรมด้านการอนุรักษ์ ทรัพยากรธรรมชาติ เช่น โครงการรักป่า รักน้ำ รักแผ่นดิน, โครงการสองข้างทางสวยด้วยมือเรา

3.2 การประเมินสถานการณ์สภาพแวดล้อมภายนอกที่เกี่ยวข้อง

การวิเคราะห์ศักยภาพการพัฒนา

องค์การบริหารส่วนตำบลควนเมา ได้ดำเนินการวิเคราะห์ศักยภาพการพัฒนา โดยใช้เทคนิค SWOT Analysis เพื่อพิจารณาถึงปัจจัยภายใน ได้แก่จุดแข็ง (Strengths) จุดอ่อน (Weaknesses) และปัจจัยภายนอก ได้แก่ โอกาส (Opportunities) และอุปสรรค (Threats) ซึ่งเป็นการประเมินสถานภาพของหน่วยงานในปัจจุบัน เพื่อใช้เป็น ประโยชน์ในการกำหนดการประเมินสถานภาพของหน่วยงานปัจจุบัน เพื่อใช้เป็น ประโยชน์ในการ กำหนดการดำเนินงานในอนาคต และจากการวิเคราะห์ศักยภาพการพัฒนา สรุปผลได้ดังนี้

ปัจจัยภายใน (Internal factors)	
S: Strength (จุดแข็ง)	W: Weakness (จุดอ่อน)
<ul style="list-style-type: none"> - ระบบการบริหาร มีการจัดโครงสร้างภายในที่เหมาะสมสอดคล้องกับภารกิจ การบริหารจัดการยึดหลักธรรมาภิบาล มีการแบ่งงาน/มอบหมายหน้าที่รับผิดชอบชัดเจน - บุคลากรมีความรู้ความสามารถในการปฏิบัติหน้าที่ ได้รับการฝึกอบรมอย่างต่อเนื่อง - การบริหารงบประมาณเป็นไปอย่างมีประสิทธิภาพ มีความคุ้มค่า - มีแหล่งน้ำธรรมชาติสามารถใช้ประโยชน์ในการเกษตร และมีทรัพยากรธรรมชาติที่เอื้อต่อการพัฒนาเป็นแหล่งท่องเที่ยว 	<ul style="list-style-type: none"> - งบประมาณไม่เพียงพอต่อการพัฒนาในขณะที่มีความต้องการของประชาชนมีมาก - ปริมาณงานมีมาก บุคลากรมีน้อย มีผลทำให้ผลงานไม่เกิดประสิทธิภาพและประสิทธิผลเท่าที่ควร - สถานที่และอาคารที่ทำการคับแคบไม่เพียงพอ - ขาดจิตสำนึกในการรับผิดชอบร่วมกัน ในการอนุรักษ์ทรัพยากรธรรมชาติและสิ่งแวดล้อม - สถานที่ท่องเที่ยวไม่ได้รับการพัฒนาอย่างต่อเนื่อง
ปัจจัยภายนอก (External factors)	
O: Opportunity (โอกาส)	T: Threats (อุปสรรค)
<ul style="list-style-type: none"> - นโยบายของรัฐบาล/จังหวัด ที่สนับสนุนส่งเสริมด้านการเกษตรการท่องเที่ยว สอดคล้องกับยุทธศาสตร์การพัฒนาด้าน - การสร้างความเข้มแข็งตามระบบเศรษฐกิจแบบพอเพียง - การแก้ไขปัญหาความยากจน ปัญหาเสพติดตามนโยบายของรัฐบาล - มีนโยบายและแผนแม่บทเพื่อการท่องเที่ยวที่ยั่งยืนในจังหวัดตรัง ซึ่งทำให้มีเครือข่ายการท่องเที่ยว - การมีเทคโนโลยีที่ทันสมัยทำให้เกิดการพัฒนา 	<ul style="list-style-type: none"> - กฎหมายระเบียบ ข้อบังคับ มีการเปลี่ยนแปลงตลอดเวลาทำให้การบริหารงานต้องมีการปรับเปลี่ยนเพื่อให้ทันกับรูปแบบของกฎหมาย จึงเป็นอุปสรรคในการปฏิบัติงาน - การจัดสรรงบประมาณและระยะเวลาการเบิกจ่ายไม่เหมาะสมกับเวลาดำเนินการ - ปัญหาและความต้องการมีมาก แต่งบประมาณกลับมีจำนวนจำกัด - ภาระหน้าที่เพิ่มมากขึ้น ตามภารกิจที่ได้รับถ่ายโอนในขณะที่บุคลากรมีจำนวนจำกัด - เศรษฐกิจ สังคม และเทคโนโลยีมีการเปลี่ยนแปลงอยู่เสมอ ทำให้การพัฒนาไม่มีการต่อเนื่อง

ส่วนที่ ๓ การนำแผนพัฒนาท้องถิ่นไปสู่การปฏิบัติ

๑. ยุทธศาสตร์การพัฒนาและแผนงาน

ที่	ยุทธศาสตร์	ด้าน	แผนงาน	หน่วยงาน รับผิดชอบหลัก	หน่วยงาน สนับสนุน
๑	การพัฒนาด้านโครงสร้างพื้นฐาน ควบคู่การท่องเที่ยวเชิงอนุรักษ์	ด้านบริการ ชุมชน	แผนงาน อุตสาหกรรมและ การโยธา	- กองช่าง	อบต.ควนเมา
๒	การพัฒนาด้านคุณภาพชีวิตและ ส่งเสริมการศึกษาเรียนรู้อย่างมี คุณภาพ	ด้านบริการ ชุมชน	แผนงานการศึกษา	- กองการศึกษา ศาสนาและ วัฒนธรรม - สำนักปลัด	อบต.ควนเมา
			แผนงานการศาสนา วัฒนธรรม และ นันทนาการ	- กองการศึกษา ศาสนาและ วัฒนธรรม	อบต.ควนเมา
			แผนงานสังคม สงเคราะห์	- สำนักปลัด	อบต.ควนเมา
			แผนงานบริหารงาน ทั่วไป	- สำนักปลัด	อบต.ควนเมา
			แผนงานสาธารณสุข	- สำนักปลัด	อบต.ควนเมา
			แผนงานสร้างความ เข้มแข็งของชุมชน	- สำนักปลัด - กองการศึกษา ศาสนาและ วัฒนธรรม	อบต.ควนเมา
๓	การพัฒนาและส่งเสริมการมี ส่วนร่วมของประชาชนและการ บริหารจัดการที่ทันสมัย	ด้านบริหาร ทั่วไป	แผนงานบริหารงาน ทั่วไป	- สำนักปลัด - กองคลัง	อบต.ควนเมา
			แผนงานการรักษา ความสงบภายใน	- สำนักปลัด	อบต.ควนเมา
๔	พัฒนาด้านการอนุรักษ์ พลังงานและการจัดการ ทรัพยากรธรรมชาติและ สิ่งแวดล้อม	ด้านการ เศรษฐกิจ	แผนงานการเกษตร	- สำนักปลัด	อบต.ควนเมา
๕.	พัฒนาด้านอนุรักษ์และ ส่งเสริมประเพณี วัฒนธรรมและ ภูมิปัญญาท้องถิ่น	ด้านบริการ ชุมชน	แผนงานการศาสนา วัฒนธรรม และ นันทนาการ	- กองการศึกษา ศาสนา และ วัฒนธรรม	อบต.ควนเมา
๖	พัฒนาด้านการอยู่ดีมีสุขของ ท้องถิ่น	ด้านการบริการ ชุมชน	แผนงานสร้างความ เข้มแข็งของชุมชน	- สำนักปลัด - กองการศึกษา ศาสนาและ วัฒนธรรม	อบต.ควนเมา

๒. บัญชีโครงการพัฒนาท้องถิ่น

แบบ ผ.๐๑

บัญชีสรุปโครงการพัฒนา
แผนพัฒนาท้องถิ่น (พ.ศ. ๒๕๖๖ - ๒๕๗๐)
องค์การบริหารส่วนตำบลควนเมา

ยุทธศาสตร์	ปี ๒๕๖๖		ปี ๒๕๖๗		ปี ๒๕๖๘		ปี ๒๕๖๙		ปี ๒๕๗๐		รวม ๕ ปี	
	จำนวน	งบประมาณ	จำนวน	งบประมาณ	จำนวน	งบประมาณ	จำนวน	งบประมาณ	จำนวน	งบประมาณ	จำนวน	งบประมาณ
	โครงการ	(บาท)	โครงการ	(บาท)	โครงการ	(บาท)	โครงการ	(บาท)	โครงการ	(บาท)	โครงการ	(บาท)
๑) ยุทธศาสตร์การพัฒนาด้าน โครงสร้างพื้นฐานควบคู่การ ท่องเที่ยวเชิงอนุรักษ์												
๑.๑ แผนงานอุตสาหกรรมและ การโยธา	๔๖	๕๓,๑๐๐,๐๐๐	๔๙	๕๐,๖๔๕,๐๐๐	๕๙	๖๗,๕๒๐,๐๐๐	๕๒	๔๗,๐๔๕,๐๐๐	๖๔	๘๐,๔๐๕,๐๐๐	๒๗๐	๒๙๘,๗๑๕,๐๐๐
๑.๒ แผนงานเกษตรและชุมชน	๑	๑,๐๐๐,๐๐๐	๑	๑,๐๐๐,๐๐๐	๑	๑,๐๐๐,๐๐๐	๑	๑,๐๐๐,๐๐๐	๑	๑,๐๐๐,๐๐๐	๕	๕,๐๐๐,๐๐๐
รวม	๔๗	๕๔,๑๐๐,๐๐๐	๕๐	๕๑,๖๔๕,๐๐๐	๖๐	๕๖,๙๗๐,๐๐๐	๕๓	๔๘,๐๔๕,๐๐๐	๖๕	๘๑,๔๐๕,๐๐๐	๒๗๕	๓๐๓,๑๖๕,๐๐๐

ยุทธศาสตร์	ปี ๒๕๖๖		ปี ๒๕๖๗		ปี ๒๕๖๘		ปี ๒๕๖๙		ปี ๒๕๗๐		รวม ๕ ปี	
	จำนวน	งบประมาณ	จำนวน	งบประมาณ	จำนวน	งบประมาณ	จำนวน	งบประมาณ	จำนวน	งบประมาณ	จำนวน	งบประมาณ
	โครงการ	(บาท)	โครงการ	(บาท)	โครงการ	(บาท)	โครงการ	(บาท)	โครงการ	(บาท)	โครงการ	(บาท)
๒) ยุทธศาสตร์การพัฒนาด้านคุณภาพชีวิตและส่งเสริมการเรียนรู้แบบองค์รวม												
๒.๑ แผนงานสังคมสงเคราะห์	๓	๑๒๐,๐๐๐	๓	๑๒๐,๐๐๐	๓	๑๒๐,๐๐๐	๓	๑๒๐,๐๐๐	๓	๑๒๐,๐๐๐	๑๕	๖๐๐,๐๐๐
๒.๒ แผนงานสร้างความเข้มแข็งของชุมชน	๑๐	๕๗๕,๐๐๐	๑๐	๕๗๕,๐๐๐	๑๐	๕๗๕,๐๐๐	๑๐	๕๗๕,๐๐๐	๑๐	๕๗๕,๐๐๐	๕๐	๒,๘๗๕,๐๐๐
๒.๓ แผนงานการศาสนาวัฒนธรรมและนันทนาการ	๕	๗๗๐,๐๐๐	๕	๗๗๐,๐๐๐	๕	๗๗๐,๐๐๐	๕	๗๗๐,๐๐๐	๕	๗๗๐,๐๐๐	๒๕	๓,๘๕๐,๐๐๐
๒.๔ แผนงานสาธารณสุข	๘	๑,๕๙๕,๐๐๐	๘	๑,๕๙๕,๐๐๐	๘	๑,๕๙๕,๐๐๐	๘	๑,๕๙๕,๐๐๐	๘	๑,๕๙๕,๐๐๐	๔๐	๗,๙๗๕,๐๐๐
๒.๕ แผนงานการศึกษา	๑๙	๗,๙๓๖,๕๐๐	๑๙	๗,๙๓๖,๕๐๐	๑๙	๗,๙๓๖,๕๐๐	๑๙	๘,๙๓๖,๕๐๐	๑๙	๘,๙๓๖,๕๐๐	๙๕	๔๑,๖๘๒,๕๐๐
๒.๖ แผนงานบริหารงานทั่วไป	๖	๑,๒๐๐,๐๐๐	๖	๑,๒๐๐,๐๐๐	๖	๑,๒๐๐,๐๐๐	๖	๑,๒๐๐,๐๐๐	๖	๑,๒๐๐,๐๐๐	๓๐	๖,๐๐๐,๐๐๐
รวม	๕๑	๑๒,๑๙๖,๕๐๐	๕๑	๑๒,๑๙๖,๕๐๐	๕๑	๑๒,๑๙๖,๕๐๐	๕๑	๑๓,๑๙๖,๕๐๐	๕๑	๑๓,๑๙๖,๕๐๐	๒๕๕	๖๒,๙๘๒,๕๐๐
๓) ยุทธศาสตร์การพัฒนาและส่งเสริมการมีส่วนร่วมของประชาชนและการบริหารจัดการที่ทันสมัย												
๓.๑ แผนงานสร้างความเข้มแข็งของชุมชน	๒	๒๐๐,๐๐๐	๒	๒๐๐,๐๐๐	๒	๒๐๐,๐๐๐	๒	๒๐๐,๐๐๐	๒	๒๐๐,๐๐๐	๑๐	๑,๐๐๐,๐๐๐
๓.๒ แผนงานบริหารงานทั่วไป	๒๑	๒,๔๕๐,๐๐๐	๒๑	๒,๔๕๐,๐๐๐	๒๑	๒,๔๕๐,๐๐๐	๒๑	๒,๔๕๐,๐๐๐	๒๑	๒,๔๕๐,๐๐๐	๑๐๕	๑๒,๒๕๐,๐๐๐
๓.๓ แผนงานการรักษาความสงบภายใน	๑๑	๑,๕๙๐,๐๐๐	๑๑	๑,๕๙๐,๐๐๐	๑๑	๑,๕๙๐,๐๐๐	๑๑	๑,๗๙๐,๐๐๐	๑๑	๑,๗๙๐,๐๐๐	๕๕	๘,๓๕๐,๐๐๐
รวม	๓๔	๔,๒๔๐,๐๐๐	๓๔	๔,๒๔๐,๐๐๐	๓๔	๔,๒๔๐,๐๐๐	๓๔	๔,๔๔๐,๐๐๐	๓๔	๔,๔๔๐,๐๐๐	๑๗๐	๒๑,๖๐๐,๐๐๐

ยุทธศาสตร์	ปี ๒๕๖๖		ปี ๒๕๖๗		ปี ๒๕๖๘		ปี ๒๕๖๙		ปี ๒๕๗๐		รวม ๕ ปี	
	จำนวน	งบประมาณ	จำนวน	งบประมาณ	จำนวน	งบประมาณ	จำนวน	งบประมาณ	จำนวน	งบประมาณ	จำนวน	งบประมาณ
	โครงการ	(บาท)	โครงการ	(บาท)	โครงการ	(บาท)	โครงการ	(บาท)	โครงการ	(บาท)	โครงการ	(บาท)
๔) ยุทธศาสตร์การพัฒนาด้านการอนุรักษ์พลังงานและการจัดการทรัพยากรธรรมชาติและสิ่งแวดล้อมอย่างยั่งยืน												
๔.๑ แผนงานการเกษตร	๘	๑,๕๗๓,๐๐๐	๘	๑,๕๗๓,๐๐๐	๘	๑,๕๗๓,๐๐๐	๘	๑,๕๗๓,๐๐๐	๘	๑,๕๗๓,๐๐๐	๔๐	๗,๘๖๕,๐๐๐
๔.๒ แผนงานเคหะและชุมชน	๑๒	๑,๖๔๐,๐๐๐	๑๒	๑,๖๔๐,๐๐๐	๑๒	๑,๖๔๐,๐๐๐	๑๓	๔,๖๔๐,๐๐๐	๑๓,	๔,๖๔๐,๐๐๐	๖๒	๑๔,๒๐๐,๐๐๐
๔.๓ แผนงานการศึกษา	-	-	๑	๑๕๐,๐๐๐	-	-	๑	๑๕๐,๐๐๐	-	-	๒	๓๐๐,๐๐๐
๔.๔ แผนงานบริหารงานทั่วไป	-	-	๑	๑,๕๐๐,๐๐๐	๑	๑,๕๐๐,๐๐๐	๑	๑,๕๐๐,๐๐๐	๑	๑,๕๐๐,๐๐๐	๔	๖,๐๐๐,๐๐๐
รวม	๒๐	๓,๒๑๓,๐๐๐	๒๒	๔,๘๖๓,๐๐๐	๒๑	๔,๗๑๓,๐๐๐	๒๒	๖,๓๖๓,๐๐๐	๒๑	๖,๒๑๓,๐๐๐	๑๐๖	๒๕,๓๖๕,๐๐๐
๕) ยุทธศาสตร์การพัฒนาด้านการอนุรักษ์และส่งเสริมประเพณีวัฒนธรรมและภูมิปัญญาท้องถิ่นและนันทนาการ												
๕.๑ แผนงานการศาสนา วัฒนธรรมและนันทนาการ	๗	๘๒๐,๐๐๐	๗	๘๒๐,๐๐๐	๗	๘๒๐,๐๐๐	๗	๘๒๐,๐๐๐	๗	๘๒๐,๐๐๐	๓๕	๔,๑๐๐,๐๐๐
รวม	๗	๘๒๐,๐๐๐	๗	๘๒๐,๐๐๐	๗	๘๒๐,๐๐๐	๗	๘๒๐,๐๐๐	๗	๘๒๐,๐๐๐	๓๕	๔,๑๐๐,๐๐๐

ยุทธศาสตร์	ปี ๒๕๖๖		ปี ๒๕๖๗		ปี ๒๕๖๘		ปี ๒๕๖๙		ปี ๒๕๗๐		รวม ๕ ปี	
	จำนวน	งบประมาณ	จำนวน	งบประมาณ	จำนวน	งบประมาณ	จำนวน	งบประมาณ	จำนวน	งบประมาณ	จำนวน	งบประมาณ
	โครงการ	(บาท)	โครงการ	(บาท)	โครงการ	(บาท)	โครงการ	(บาท)	โครงการ	(บาท)	โครงการ	(บาท)
๖) ยุทธศาสตร์การพัฒนาด้านการ อยู่ดีมีสุขของท้องถิ่น												
๖.๑ แผนงานสร้างความเข้มแข็ง ของชุมชน	๕	๔๒๐,๐๐๐	๕	๔๒๐,๐๐๐	๕	๔๒๐,๐๐๐	๕	๔๒๐,๐๐๐	๕	๔๒๐,๐๐๐	๒๕	๒,๑๐๐,๐๐๐
๖.๒ แผนงานสาธารณสุข	๑	๒๐,๐๐๐	๑	๒๐,๐๐๐	๑	๒๐,๐๐๐	๑	๒๐,๐๐๐	๑	๒๐,๐๐๐	๕	๑๐๐,๐๐๐
รวม	๖	๔๔๐,๐๐๐	๖	๔๔๐,๐๐๐	๖	๔๔๐,๐๐๐	๖	๔๔๐,๐๐๐	๖	๔๔๐,๐๐๐	๓๐	๒,๒๐๐,๐๐๐
รวมทั้งสิ้น(พ.ศ. ๒๕๖๖ - ๒๕๗๐)	๑๖๕	๗๕,๐๐๙,๕๐๐	๑๗๐	๗๔,๒๐๔,๕๐๐	๑๗๙	๗๙,๓๗๙,๕๐๐	๑๗๓	๗๓,๓๐๔,๕๐๐	๑๘๔	๑๐๖,๕๑๔,๕๐๐	๘๗๑	๔๐๘,๔๑๒,๕๐๐

บัญชีสรุปโครงการพัฒนา ที่นำมาจากแผนพัฒนาหมู่บ้านและแผนชุมชน
องค์การบริหารส่วนตำบลควนเมา

โครงการพัฒนาที่นำมาจาก แผนพัฒนาหมู่บ้าน และแผนพัฒนาชุมชน	ปี ๒๕๖๖		ปี ๒๕๖๗		ปี ๒๕๖๘		ปี ๒๕๖๙		ปี ๒๕๗๐		รวม ๕ ปี	
	จำนวน	งบประมาณ	จำนวน	งบประมาณ	จำนวน	งบประมาณ	จำนวน	งบประมาณ	จำนวน	งบประมาณ	จำนวน	งบประมาณ
	โครงการ	(บาท)	โครงการ	(บาท)	โครงการ	(บาท)	โครงการ	(บาท)	โครงการ	(บาท)	โครงการ	(บาท)
	๑๕	๑๑,๖๐๐,๐๐๐	๑๗	๑๒,๘๐๐,๐๐๐	๑๗	๑๓,๓๘๐,๐๐๐	๑๙	๑๖,๐๔๐,๐๐๐	๑๘	๑๔,๓๔๐,๐๐๐	๘๖	๖๘,๑๖๐,๐๐๐
รวมทั้งสิ้น	๑๕	๑๑,๖๐๐,๐๐๐	๑๗	๑๒,๘๐๐,๐๐๐	๑๗	๑๓,๓๘๐,๐๐๐	๑๙	๑๖,๐๔๐,๐๐๐	๑๘	๑๔,๓๔๐,๐๐๐	๘๖	๖๘,๑๖๐,๐๐๐

๒. บัญชีโครงการพัฒนาท้องถิ่น

บัญชีสรุปโครงการพัฒนา

แบบ ผ.๑๑

สิ่งแวดล้อมอย่างยั่งยืน												
๔.๑ แผนงานการเกษตร	๓	๓๕๓,๐๐๐	๔	๑,๔๕๓,๐๐๐	๓	๑,๔๗๓,๐๐๐	๓	๑,๔๗๓,๐๐๐	๗	๑,๔๗๓,๐๐๐	๒๐	๖,๒๒๕,๐๐๐
๔.๒ แผนงานเคหะและชุมชน	๔	๒๑๐,๐๐๐	๕	๑,๕๒๐,๐๐๐	๔	๑,๕๔๐,๐๐๐	๑๒	๔,๖๔๐,๐๐๐	๑๓	๔,๖๔๐,๐๐๐	๓๘	๑๒,๓๔๐,๐๐๐
๔.๓ แผนงานการศึกษา	๑	๑๕๐,๐๐๐	๑	๑๕๐,๐๐๐	๑	๑๕๐,๐๐๐	๑	๑๕๐,๐๐๐	๑	๑๕๐,๐๐๐	๕	๖๐๐,๐๐๐
๔.๔ แผนงานบริหารงานทั่วไป	๑	๑๕๐,๐๐๐	๑	๕๐๐,๐๐๐	๑	๕๐๐,๐๐๐	๑	๕๐๐,๐๐๐	๑	๕๐๐,๐๐๐	๕	๒,๑๕๐,๐๐๐
๔.๕ แผนงานสร้างความเข้มแข็งของชุมชน	๑	๑๐,๐๐๐	๑	๑๐,๐๐๐	๑	๑๐,๐๐๐	๑	๑๐,๐๐๐	๑	๑๐,๐๐๐	๕	๕๐,๐๐๐
รวม	๑๐	๘๗๓,๐๐๐	๑๒	๔,๕๐๖,๐๐๐	๑๐	๓,๖๗๓,๐๐๐	๑๘	๖,๗๗๓,๐๐๐	๒๓	๖,๗๗๓,๐๐๐	๗๓	๑๙,๘๒๒,๐๐๐
๕) ยุทธศาสตร์การพัฒนาด้านอนุรักษ์และส่งเสริม												
ประเพณี วัฒนธรรมและภูมิปัญญาท้องถิ่น												
๕.๑ แผนงานการศาสนา วัฒนธรรม และนันทนาการ	๕	๕๐๐,๐๐๐	๓	๕๕๐,๐๐๐	๓	๘๐๐,๐๐๐	๓	๘๐๐,๐๐๐	๓	๘๐๐,๐๐๐	๑๗	๓,๔๕๐,๐๐๐
รวม	๕	๕๐๐,๐๐๐	๓	๕๕๐,๐๐๐	๓	๘๐๐,๐๐๐	๓	๘๐๐,๐๐๐	๓	๘๐๐,๐๐๐	๑๗	๓,๔๕๐,๐๐๐
๖) ยุทธศาสตร์การพัฒนาด้านการ												
อยู่ดีมีสุขของท้องถิ่น												
๖.๑ แผนงานสร้างความเข้มแข็งของชุมชน	๒	๖๐,๐๐๐	๓	๗๕๕,๐๐๐	๓	๗๗๕,๐๐๐	๓	๗๗๕,๐๐๐	๓	๗๗๕,๐๐๐	๑๔	๓,๑๔๐,๐๐๐
๖.๒ แผนงานการศึกษา	๑	๕๐,๐๐๐	๑	๕๐,๐๐๐	๑	๕๐,๐๐๐	๑	๕๐,๐๐๐	๑	๕๐,๐๐๐	๕	๒๕๐,๐๐๐
๖.๓ แผนงานสาธารณสุข	-	-	-	-	๑	๒๐,๐๐๐	๑	๒๐,๐๐๐	๑	๒๐,๐๐๐	๓	๖๐,๐๐๐
รวม	๓	๑๑๐,๐๐๐	๔	๘๐๕,๐๐๐	๕	๘๔๕,๐๐๐	๕	๘๔๕,๐๐๐	๕	๘๔๕,๐๐๐	๒๒	๓,๔๕๐,๐๐๐
รวมทั้งสิ้น (พ.ศ. ๒๕๖๑ - ๒๕๖๕)	๗๘	๔๑,๒๐๙,๐๐๐	๙๗	๗๙,๖๔๐,๑๕๖	๘๐	๑๖๗,๑๗๒,๖๑๔	๙๓	๑๖๔,๓๖๕,๔๐๐	๑๐๒	๑๘๐,๒๔๔,๔๐๐	๔๕๐	๖๔๓,๙๑๓,๒๐๐

๒.บัญชีโครงการพัฒนาท้องถิ่น

แบบ ผ. ๐๒

รายละเอียดโครงการพัฒนา
แผนพัฒนาท้องถิ่น (พ.ศ.๒๕๖๖ - ๒๕๗๐)

องค์การบริหารส่วนตำบลควนเมา

ก. ยุทธศาสตร์จังหวัดที่ ๑ การสร้างฐานเศรษฐกิจของจังหวัด (ด้านเกษตรกรรม อุตสาหกรรม และการท่องเที่ยว) ที่มั่นคงและยั่งยืน

ข. ยุทธศาสตร์การพัฒนาของ อปท. ในเขตจังหวัดที่ ๑ การพัฒนาด้านโครงสร้างพื้นฐานควบคู่การท่องเที่ยวเชิงอนุรักษ์

๑. ยุทธศาสตร์พัฒนาด้านโครงสร้างพื้นฐานควบคู่การท่องเที่ยวเชิงอนุรักษ์

๑.๑ แผนงานอุตสาหกรรมและการโยธา

ที่	โครงการ	วัตถุประสงค์	เป้าหมาย (ผลผลิตของโครงการ)	งบประมาณ					ตัวชี้วัด (KPI)	ผลที่คาดว่าจะได้รับ	หน่วยงาน รับผิดชอบหลัก
				๒๕๖๖ (บาท)	๒๕๖๗ (บาท)	๒๕๖๘ (บาท)	๒๕๖๙ (บาท)	๒๕๗๐ (บาท)			
๑	ก่อสร้างถนน คสล. สายบ้านกลาง หมู่ที่ ๒	เพื่อให้มีถนนที่ได้มาตรฐานประชาชน สัญจร ไป - มา สะดวก	ก่อสร้างถนน คสล. ขนาดกว้าง ๕ เมตร ยาว ๘๐๐ เมตร	๒,๔๐๐,๐๐๐	-	๒,๔๐๐,๐๐๐	-	๒,๔๐๐,๐๐๐	ร้อยละหรือจำนวนครัวเรือนประชาชนที่มีการคมนาคมสะดวกรวดเร็วเพิ่มขึ้น	ประชาชนมีความสะดวกรวดเร็ว และปลอดภัยในการสัญจร ไป - มา	กองช่าง
๒	ก่อสร้างถนน คสล.สาย น้อยพัว หมู่ที่ ๒	เพื่อให้มีถนนที่ได้มาตรฐานประชาชน สัญจร ไป - มา สะดวก	ก่อสร้างถนน คสล. ขนาดกว้าง ๕ เมตร ยาว ๔๐๐ เมตร	-	-	๑,๒๐๐,๐๐๐	๑,๒๐๐,๐๐๐	๑,๒๐๐,๐๐๐	ร้อยละหรือจำนวนครัวเรือนประชาชนที่มีการคมนาคมสะดวกรวดเร็วเพิ่มขึ้น	ประชาชนมีความสะดวกรวดเร็ว และปลอดภัยในการสัญจร ไป - มา	กองช่าง
๓	ก่อสร้างถนน คสล. สายเข้าสระน้ำหนองปรือ หมู่ที่ ๓	เพื่อให้มีถนนที่ได้มาตรฐานประชาชน สัญจร ไป - มา สะดวก	ก่อสร้างถนน คสล. ขนาดกว้าง ๕ เมตร ยาว ๓๕๐ เมตร	-	-	๑,๐๕๐,๐๐๐	-	๑,๐๕๐,๐๐๐	ร้อยละหรือจำนวนครัวเรือนประชาชนที่มีการคมนาคมสะดวกรวดเร็วเพิ่มขึ้น	ประชาชนมีความสะดวกรวดเร็ว และปลอดภัยในการสัญจร ไป - มา	กองช่าง

ที่	โครงการ	วัตถุประสงค์	เป้าหมาย (ผลผลิตของโครงการ)	งบประมาณ					ตัวชี้วัด (KPI)	ผลที่คาดว่าจะ ได้รับ	หน่วยงาน รับผิดชอบหลัก
				๒๕๖๖ (บาท)	๒๕๖๗ (บาท)	๒๕๖๘ (บาท)	๒๕๖๙ (บาท)	๒๕๗๐ (บาท)			
๔	ก่อสร้างถนน คสล.สาย ทุ่งสมอ - ทรัพย์อุดม หมู่ที่ ๔	เพื่อให้มีถนนที่ได้มาตรฐาน ประชาชน สัญจร ไป - มา สะดวก	ก่อสร้างถนน คสล. ขนาด กว้าง ๕ เมตร ยาว ๔๔๕ เมตร	๑,๓๓๕,๐๐๐	-	๑,๓๓๕,๐๐๐	-	๑,๓๓๕,๐๐๐	ร้อยละหรือจำนวน ครัวเรือนประชาชน ที่มีการคมนาคม สะดวกรวดเร็วเพิ่มขึ้น	ประชาชนมีความสะดวก รวดเร็ว และปลอดภัย ในการสัญจร ไป - มา	กองช่าง
๕	ก่อสร้างถนน คสล. สาย ไสแด - โคกไทร หมู่ที่ ๕	เพื่อให้มีถนนที่ได้มาตรฐาน ประชาชน สัญจร ไป - มา สะดวก	ก่อสร้างถนน คสล. ขนาด กว้าง ๕ เมตร ยาว ๙๗๗ เมตร	๓,๐๐๐,๐๐๐	๓,๐๐๐,๐๐๐	๓,๐๐๐,๐๐๐	๓,๐๐๐,๐๐๐	๓,๐๐๐,๐๐๐	ร้อยละหรือจำนวน ครัวเรือนประชาชน ที่มีการคมนาคม สะดวกรวดเร็วเพิ่มขึ้น	ประชาชนมีความสะดวก รวดเร็ว และปลอดภัย ในการสัญจร ไป - มา	กองช่าง
๖	ก่อสร้างถนน คสล. สาย ต้นพิบูล - ชลประทาน หมู่ที่ ๖	เพื่อให้มีถนนที่ได้มาตรฐาน ประชาชน สัญจร ไป - มา สะดวก	ก่อสร้างถนน คสล. ขนาด กว้าง ๕ เมตร ยาว ๓๖๐ เมตร	๑,๒๐๐,๐๐๐	-	-	-	-	ร้อยละหรือจำนวน ครัวเรือนประชาชน ที่มีการคมนาคม สะดวกรวดเร็วเพิ่มขึ้น	ประชาชนมีความสะดวก รวดเร็ว และปลอดภัย ในการสัญจร ไป - มา	กองช่าง
๗	ก่อสร้างถนน คสล. สาย ลีกโนห์ - อินทนิล หมู่ที่ ๗	เพื่อให้มีถนนที่ได้มาตรฐาน ประชาชน สัญจร ไป - มา สะดวก	ก่อสร้าง ถนน คสล.ขนาด กว้าง ๕ เมตร ยาว ๕๒๐ เมตร	๑,๕๗๐,๐๐๐	๑,๕๗๐,๐๐๐	๑,๕๗๐,๐๐๐	-	๑,๕๗๐,๐๐๐	ร้อยละหรือจำนวน ครัวเรือนประชาชน ที่มีการคมนาคม สะดวกรวดเร็วเพิ่มขึ้น	ประชาชนมีความสะดวก รวดเร็ว และปลอดภัย ในการสัญจร ไป - มา	กองช่าง
๘	ก่อสร้างถนน คสล.สาย อ้ายเต็ง - ไสขรบ หมู่ที่ ๘	เพื่อให้มีถนนที่ได้มาตรฐาน ประชาชน สัญจร ไป - มา สะดวก	ก่อสร้างถนน คสล.ขนาด กว้าง ๕ เมตร ยาว ๑,๑๕๐ เมตร	๓,๔๕๐,๐๐๐	๓,๔๕๐,๐๐๐	-	-	๓,๔๕๐,๐๐๐	ร้อยละหรือจำนวน ครัวเรือนประชาชน ที่มีการคมนาคม สะดวกรวดเร็วเพิ่มขึ้น	ประชาชนมีความสะดวก รวดเร็ว และปลอดภัย ในการสัญจร ไป - มา	กองช่าง

ที่	โครงการ	วัตถุประสงค์	เป้าหมาย (ผลผลิตของโครงการ)	งบประมาณ					ตัวชี้วัด (KPI)	ผลที่คาดว่าจะได้รับ	หน่วยงาน รับผิดชอบหลัก
				๒๕๖๖ (บาท)	๒๕๖๗ (บาท)	๒๕๖๘ (บาท)	๒๕๖๙ (บาท)	๒๕๗๐ (บาท)			
๙	ก่อสร้างถนนลาดยางแบบผิวเรียบ สายทุ่งสมอ-หนองปรือ หมู่ที่ ๑๐ ต.ควนเมา เข้ม ต.หนองปรือ อ.รัชฎา จ.ตรัง	เพื่อให้มีถนนที่ได้มาตรฐานประชาชน สัญจร ไป - มา สะดวก	ก่อสร้างถนนลาดยางแบบผิวเรียบ ขนาด กว้าง ๖ เมตร ยาว ๕๓๐ เมตร	๒,๕๐๐,๐๐๐	๒,๕๐๐,๐๐๐	๒,๕๐๐,๐๐๐	๒,๕๐๐,๐๐๐	๒,๕๐๐,๐๐๐	ร้อยละหรือจำนวนครัวเรือนประชาชนที่มีการคมนาคมสะดวกรวดเร็วเพิ่มขึ้น	ประชาชนมีความสะดวก รวดเร็ว และปลอดภัย ในการสัญจร ไป - มา	กองช่าง
๑๐	ก่อสร้างถนน คสล.สายบ้านไสทรก - หนองข้างแล่น หมู่ที่ ๑๐	เพื่อให้มีถนนที่ได้มาตรฐานประชาชน สัญจร ไป - มา สะดวก	ก่อสร้างถนน คสล.ขนาด กว้าง ๕ เมตร ยาว ๔๐๐ เมตร	๑,๕๐๐,๐๐๐	๑,๕๐๐,๐๐๐	๑,๕๐๐,๐๐๐	๑,๕๐๐,๐๐๐	-	ร้อยละหรือจำนวนครัวเรือนประชาชนที่มีการคมนาคมสะดวกรวดเร็วเพิ่มขึ้น	ประชาชนมีความสะดวก รวดเร็ว และปลอดภัย ในการสัญจร ไป - มา	กองช่าง
๑๑	ก่อสร้างถนน คสล. สายนาขาม - วัดควนล่อน หมู่ที่ ๑๔	เพื่อให้มีถนนที่ได้มาตรฐานประชาชน สัญจร ไป - มา สะดวก	ก่อสร้างถนน คสล. ขนาด กว้าง ๕ เมตร ยาว ๙๗๐ เมตร	๓,๐๐๐,๐๐๐		๓,๐๐๐,๐๐๐		๓,๐๐๐,๐๐๐	ร้อยละหรือจำนวนครัวเรือนประชาชนที่มีการคมนาคมสะดวกรวดเร็วเพิ่มขึ้น	ประชาชนมีความสะดวก รวดเร็ว และปลอดภัย ในการสัญจร ไป - มา	กองช่าง
๑๒	ก่อสร้างถนน คสล. สายประชาอุทิศ - เข้ม รพช. หมู่ที่ ๑๕	เพื่อให้มีถนนที่ได้มาตรฐานประชาชน สัญจร ไป - มา สะดวก	ก่อสร้างถนน คสล. ขนาด กว้าง ๕ เมตร ยาว ๘๗๕ เมตร	๒,๗๐๐,๐๐๐	-	๒,๗๐๐,๐๐๐	-	๒,๗๐๐,๐๐๐	ร้อยละหรือจำนวนครัวเรือนประชาชนที่มีการคมนาคมสะดวกรวดเร็วเพิ่มขึ้น	ประชาชนมีความสะดวก รวดเร็ว และปลอดภัย ในการสัญจร ไป - มา	กองช่าง
๑๓	ปรับปรุง ยกระดับถนน คสล.สายตันพิบูล - ไสม่วง หมู่ที่ ๖	เพื่อให้ประชาชนได้มีถนนสำหรับการคมนาคมได้อย่างสะดวก	ปรับปรุง ยกระดับ ถนน คสล.สายตันพิบูล - ไสม่วง กว้าง ๖ เมตร ยาว ๑,๐๐๐ เมตร	๕,๐๐๐,๐๐๐	๕,๐๐๐,๐๐๐	-	๕,๐๐๐,๐๐๐	-	ร้อยละหรือจำนวนครัวเรือนประชาชนที่มีการคมนาคมสะดวกรวดเร็วเพิ่มขึ้น	ประชาชนมีความสะดวก รวดเร็วและปลอดภัย ในการสัญจร ไป - มา	กองช่าง

ที่	โครงการ	วัตถุประสงค์	เป้าหมาย (ผลผลิตของโครงการ)	งบประมาณ					ตัวชี้วัด (KPI)	ผลที่คาดว่าจะ จะได้รับ	หน่วยงาน รับผิดชอบหลัก
				๒๕๖๖ (บาท)	๒๕๖๗ (บาท)	๒๕๖๘ (บาท)	๒๕๖๙ (บาท)	๒๕๗๐ (บาท)			
๑๔	บุกเบิกถนน สายบนควน- บ้านนายสมพร แทนโบ หมู่ที่ ๑	เพื่อให้ประชาชนได้มีถนน สำหรับการคมนาคมได้ อย่างสะดวก	บุกเบิกถนน กว้าง ๕ เมตร ยาว ๕๐๐ เมตร	๕๐๐,๐๐๐	-	-	๕๐๐,๐๐๐	-	เส้นทางคมนาคม เพิ่มขึ้น	ประชาชนมีความสะดวก รวดเร็ว และปลอดภัย ในการสัญจร ไป - มา	กองช่าง
๑๕	บุกเบิกถนน สาย หัวพานครุลา - น้ำหัก หมู่ที่ ๑	เพื่อให้ประชาชนได้มีถนน สำหรับการคมนาคมได้ อย่างสะดวก	บุกเบิกถนน กว้าง ๕ เมตร ยาว ๑,๐๐๐ เมตร	-	-	๑,๐๐๐,๐๐๐	๑,๐๐๐,๐๐๐	-	เส้นทางคมนาคม เพิ่มขึ้น	ประชาชนมีความสะดวก รวดเร็วและปลอดภัย ในการสัญจร ไป - มา	กองช่าง
๑๖	บุกเบิกถนนสายนาป่าแค หมู่ที่ ๓	เพื่อให้ประชาชนได้มีถนน สำหรับการคมนาคมได้ อย่างสะดวก	บุกเบิกถนน กว้าง ๖ เมตร ยาว ๑,๓๐๐ เมตร	๒,๐๐๐,๐๐๐	๒,๐๐๐,๐๐๐	-	๒,๐๐๐,๐๐๐	-	เส้นทางคมนาคม เพิ่มขึ้น	ประชาชนมีความสะดวก รวดเร็วและปลอดภัย ในการสัญจร ไป - มา	กองช่าง
๑๗	บุกเบิกถนนสายตันพิกุล - ไสม่วง ซอย ๑ หมู่ที่ ๖	เพื่อให้ประชาชนได้มีถนน สำหรับการคมนาคมได้ อย่างสะดวก	บุกเบิกถนน กว้าง ๖ เมตร ยาว ๕๐๐ เมตร	๕๐๐,๐๐๐	-	๕๐๐,๐๐๐	-	๕๐๐,๐๐๐	เส้นทางคมนาคม เพิ่มขึ้น	ประชาชนมีความสะดวก รวดเร็วและปลอดภัย ในการสัญจร ไป - มา	กองช่าง
๑๘	บุกเบิกถนนสายตันพิกุล - ไสม่วง ซอย ๓ หมู่ที่ ๖	เพื่อให้ประชาชนได้มีถนน สำหรับการคมนาคมได้ อย่างสะดวก	บุกเบิกถนน กว้าง ๖ เมตร ยาว ๒๕๐ เมตร	-	-	-	๒๕๐,๐๐๐	-	เส้นทางคมนาคม เพิ่มขึ้น	ประชาชนมีความสะดวก รวดเร็วและปลอดภัย ในการสัญจร ไป - มา	กองช่าง
๑๙	บุกเบิกถนนสายบ้านกลาง เหนือ - ต้นอ้าย ช่วงที่ ๒ หมู่ที่ ๗	เพื่อให้ประชาชนได้มีถนน สำหรับการคมนาคมได้ อย่างสะดวก	บุกเบิกถนน กว้าง ๕ เมตร ยาว ๕๐๐ เมตร	๑,๐๐๐,๐๐๐	-	๑,๐๐๐,๐๐๐	-	๑,๐๐๐,๐๐๐	เส้นทางคมนาคม สะดวกเพิ่มขึ้น	ประชาชนมีความสะดวก รวดเร็วและปลอดภัย ในการสัญจร ไป - มา	กองช่าง
๒๐	บุกเบิกถนนสายนาป่าแค หมู่ที่ ๙ ,๓	เพื่อให้ประชาชนได้มีถนน สำหรับการคมนาคมได้ อย่างสะดวก	บุกเบิกถนน กว้าง ๖ เมตร ยาว ๓,๐๐๐ เมตร	๓,๐๐๐,๐๐๐	๓,๐๐๐,๐๐๐	๓,๐๐๐,๐๐๐	-	๓,๐๐๐,๐๐๐	เส้นทางคมนาคม สะดวกเพิ่มขึ้น	ประชาชนมีความสะดวก รวดเร็วและปลอดภัย ในการสัญจร ไป - มา	กองช่าง

ที่	โครงการ	วัตถุประสงค์	เป้าหมาย (ผลผลิตของโครงการ)	งบประมาณ					ตัวชี้วัด (KPI)	ผลที่คาดว่าจะ จะได้รับ	หน่วยงาน รับผิดชอบหลัก
				๒๕๖๖ (บาท)	๒๕๖๗ (บาท)	๒๕๖๘ (บาท)	๒๕๖๙ (บาท)	๒๕๗๐ (บาท)			
๒๑	บุกเบิกถนนสายทุ่งใหญ่ - ถนนพาด หมู่ที่ ๑๐	เพื่อให้ประชาชนได้มีถนน สำหรับการคมนาคมได้ อย่างสะดวก	บุกเบิกถนนกว้าง ๘ เมตร ยาว ๒,๓๐๐ เมตร	-	-	๒,๓๐๐,๐๐๐	-	๒,๓๐๐,๐๐๐	เส้นทางคมนาคม สะดวกเพิ่มขึ้น	ประชาชนมีความสะดวก รวดเร็วและปลอดภัย ในการสัญจร ไป - มา	กองช่าง
๒๒	บุกเบิกถนนสายรอบสระ น้ำหนองนายหล้า หมู่ที่ ๑๐	เพื่อให้ประชาชนได้มีถนน สำหรับการคมนาคมได้ อย่างสะดวก	บุกเบิกถนนกว้าง ๕ เมตร ยาว ๑,๐๐๐ เมตร	-	-	๘๐๐,๐๐๐	-	๘๐๐,๐๐๐	เส้นทางคมนาคม สะดวกเพิ่มขึ้น	ประชาชนมีความสะดวก รวดเร็วและปลอดภัย อย่างสะดวก	กองช่าง
๒๓	บุกเบิกถนนสายจันทร์ศรี หมู่ที่ ๑๑	เพื่อให้ประชาชนได้มีถนน สำหรับการคมนาคมได้ อย่างสะดวก	บุกเบิกถนน กว้าง ๔ เมตร ยาว ๗๐๐ เมตร	๑,๒๐๐,๐๐๐	๑,๒๐๐,๐๐๐	-	๑,๒๐๐,๐๐๐	-	เส้นทางคมนาคม เพิ่มขึ้น	ประชาชนมีความสะดวก รวดเร็วและปลอดภัย ในการสัญจร ไป - มา	กองช่าง
๒๔	บุกเบิกถนน สายซอย ทองอ่อน หมู่ที่ ๑๑	เพื่อให้ประชาชนได้มีถนน สำหรับการคมนาคมได้ อย่างสะดวก	บุกเบิกถนน กว้าง ๕ เมตร ยาว ๒๕๐ เมตร	-	๒๕๐,๐๐๐	-	-	-	เส้นทางคมนาคม เพิ่มขึ้น	ประชาชนมีความสะดวก รวดเร็วและปลอดภัย ในการสัญจร ไป - มา	กองช่าง
๒๕	บุกเบิกถนนสายทางเข้า สระน้ำสาธารณะ หมู่ที่ ๑๑	เพื่อให้ประชาชนได้มีถนน สำหรับการคมนาคมได้ อย่างสะดวก	บุกเบิกถนน กว้าง ๕ เมตร ยาว ๓๐๐ เมตร	-	๓๐๐,๐๐๐	-	๓๐๐,๐๐๐	-	เส้นทางคมนาคม เพิ่มขึ้น	ประชาชนมีความสะดวก รวดเร็วและปลอดภัย ในการสัญจร ไป - มา	กองช่าง
๒๖	บุกเบิกถนนสายมียาชาวา หมู่ที่ ๑๑	เพื่อให้ประชาชนได้มีถนน สำหรับการคมนาคมได้ อย่างสะดวก	บุกเบิกถนน กว้าง ๖ เมตร ยาว ๓๐๐ เมตร	-	๓๐๐,๐๐๐	-	๓๐๐,๐๐๐	-	เส้นทางคมนาคม เพิ่มขึ้น	ประชาชนมีความสะดวก รวดเร็วและปลอดภัย ในการสัญจร ไป - มา	กองช่าง
๒๗	บุกเบิกถนนสายครูอุทิศ หมู่ที่ ๑๑	เพื่อให้ประชาชนได้มีถนน สำหรับการคมนาคมได้ อย่างสะดวก	บุกเบิกถนน กว้าง ๔ เมตร ยาว ๕๐๐ เมตร	๕๐๐,๐๐๐	-	๕๐๐,๐๐๐	-	๕๐๐,๐๐๐	เส้นทางคมนาคม เพิ่มขึ้น	ประชาชนมีความสะดวก รวดเร็วและปลอดภัย ในการสัญจร ไป - มา	กองช่าง

ที่	โครงการ	วัตถุประสงค์	เป้าหมาย (ผลผลิตของโครงการ)	งบประมาณ					ตัวชี้วัด (KPI)	ผลที่คาดว่าจะได้รับ	หน่วยงาน รับผิดชอบหลัก
				๒๕๖๖ (บาท)	๒๕๖๗ (บาท)	๒๕๖๘ (บาท)	๒๕๖๙ (บาท)	๒๕๗๐ (บาท)			
๒๘	บุกเบิกถนนสายใต้ลึกโนท์ หมู่ที่ ๑๒ - หมู่ที่ ๑	เพื่อให้ประชาชนมีถนน สำหรับการคมนาคมได้ อย่างสะดวก	บุกเบิกถนน กว้าง ๕ เมตร ยาว ๒,๐๐๐ เมตร	-	-	๒,๐๐๐,๐๐๐	-	๒,๐๐๐,๐๐๐	เส้นทางคมนาคม เพิ่มขึ้น	ประชาชนมีความสะดวก รวดเร็วและปลอดภัย ในการสัญจร ไป - มา	กองช่าง
๒๙	บุกเบิกถนนสาย เหมมมรดก - ควนโคกขาง หมู่ที่ ๑๒	เพื่อให้ประชาชนมีถนน สำหรับการคมนาคมได้ อย่างสะดวก	บุกเบิกถนน กว้าง ๖ เมตร ยาว ๕๐๐ เมตร	-	-	-	-	๕๐๐,๐๐๐	เส้นทางคมนาคม เพิ่มขึ้น	ประชาชนมีความสะดวก รวดเร็วและปลอดภัย ในการสัญจร ไป - มา	กองช่าง
๓๐	บุกเบิกถนนสายบ่อลำเพ็ง - บนควน หมู่ที่ ๑๒	เพื่อให้ประชาชนมีถนน สำหรับการคมนาคมได้ อย่างสะดวก	บุกเบิกถนน กว้าง ๕ เมตร ยาว ๖๐๐ เมตร	-	๙๐๐,๐๐๐	๙๐๐,๐๐๐	-	๙๐๐,๐๐๐	เส้นทางคมนาคม เพิ่มขึ้น	ประชาชนมีความสะดวก รวดเร็วและปลอดภัย ในการสัญจร ไป - มา	กองช่าง
๓๑	บุกเบิกถนน สายเขาราชานายก - เขาน้อย หมู่ที่ ๑๒- หมู่ที่ ๑	เพื่อให้ประชาชนได้มีถนน สำหรับการคมนาคมได้ อย่างสะดวก	บุกเบิกถนน กว้าง ๖ เมตร ยาว ๒,๔๔๐ เมตร	๙,๐๐๐,๐๐๐	-	๙,๐๐๐,๐๐๐	-	๙,๐๐๐,๐๐๐	เส้นทางคมนาคม เพิ่มขึ้น	ประชาชนมีความ สะดวกและปลอดภัย ในการสัญจรไป -มา	กองช่าง
๓๒	บุกเบิกถนนสาย เขาปลายวาด หมู่ที่ ๑๔	เพื่อให้ประชาชนมีถนน สำหรับการคมนาคมได้ อย่างสะดวก	บุกเบิกถนน กว้าง ๕ เมตร ยาว ๔๒๗ เมตร	-	๖๐๐,๐๐๐	-	๖๐๐,๐๐๐	๖๐๐,๐๐๐	เส้นทางคมนาคม เพิ่มขึ้น	ประชาชนมีความสะดวก รวดเร็วและปลอดภัย ในการสัญจร ไป - มา	กองช่าง
๓๓	วางท่อระบายน้ำ คสล. พร้อมบ่อพักน้ำ คสล.	เพื่อประชาชน ม.๑- ๑๕ มี ท่อระบายน้ำเพื่อป้องกันปัญหา น้ำท่วม	วางท่อระบายน้ำ คสล. พร้อมบ่อพักน้ำ คสล. หมู่ที่ ๑,๒,๓,๔,๕,๖,๗,๘,๙, ๑๐,๑๑,๑๒,๑๓,๑๔,๑๕ และบริเวณที่ทำการ อบต.	๕๐๐,๐๐๐	๕๐๐,๐๐๐	๕๐๐,๐๐๐	๕๐๐,๐๐๐	๕๐๐,๐๐๐	ถนนทุกสาย ไม่มีน้ำท่วมขัง	ถนนทุกสายในตำบลมี ท่อระบายน้ำเพื่อป้องกัน ปัญหาน้ำท่วมขัง	กองช่าง

ที่	โครงการ	วัตถุประสงค์	เป้าหมาย (ผลผลิตของโครงการ)	งบประมาณ					ตัวชี้วัด (KPI)	ผลที่คาดว่าจะได้รับ	หน่วยงาน รับผิดชอบหลัก
				๒๕๖๖ (บาท)	๒๕๖๗ (บาท)	๒๕๖๘ (บาท)	๒๕๖๙ (บาท)	๒๕๗๐ (บาท)			
๓๔	ก่อสร้าง / วางท่อลอด เหลี่ยม คสล.	เพื่อประชาชน หมู่ที่ ๑ - ๑๕ มี ท่อลอดเหลี่ยมระบายน้ำ เพื่อ ป้องกันปัญหาน้ำท่วมขัง	ก่อสร้าง / วางท่อลอดเหลี่ยม คสล. หมู่ที่ ๑,๒,๓,๔,๕,๖,๗, ๘,๙,๑๐,๑๑,๑๒,๑๓,๑๔,๑๕	๕๐๐,๐๐๐	๕๐๐,๐๐๐	๕๐๐,๐๐๐	๕๐๐,๐๐๐	๕๐๐,๐๐๐	ถนนทุกสาย ไม่มีน้ำท่วมขัง	ถนนทุกสายในตำบลมี ท่อลอดเหลี่ยมทำให้ไม่ มีน้ำท่วมขัง	กองช่าง
๓๕	ก่อสร้างคูระบายน้ำ คสล.	เพื่อให้ประชาชนในตำบล มีคูระบายน้ำ เพื่อป้องกันปัญหา น้ำท่วมขัง	ก่อสร้างคูระบายน้ำ คสล. หมู่ที่ ๑,๒,๓,๔,๕,๖,๗,๘,๙, ๑๐,๑๑,๑๒,๑๓,๑๔,๑๕. และที่ทำการ อบต.	๕๐๐,๐๐๐	๕๐๐,๐๐๐	๕๐๐,๐๐๐	๕๐๐,๐๐๐	๕๐๐,๐๐๐	ถนนทุกสาย ไม่มีน้ำท่วมขัง	ถนนทุกสายในตำบล มีคูระบายน้ำเพื่อป้องกัน ปัญหาน้ำท่วมขัง	กองช่าง
๓๖	ก่อสร้างพนังกั้นน้ำ ห้วยเมาข้าว หมู่ที่ ๙	เพื่อป้องกันการพังทลายของ หน้าดินริมห้วยเมาข้าว	ก่อสร้างพนังกั้นน้ำห้วยเมาข้าว หมู่ที่ ๙	-	๓๐๐,๐๐๐	-	๓๐๐,๐๐๐	-	ไม่มีการพังทลาย ของดินริมห้วยเมาข้าว	ดินริมห้วยเมาข้าว ไม่มี การกัดเซาะและพังทลาย ของดิน	กองช่าง
๓๗	ก่อสร้างประตูปรับน้ำ คลองเตียว หมู่ที่ ๖	เพื่อให้ประชาชนในตำบลได้ มีน้ำในการอุปโภค - บริโภค และเพื่อการเกษตรตลอดทั้งปี	ก่อสร้างประตูปรับน้ำ คลองเตียว หมู่ที่ ๖	-	-	๑,๐๐๐,๐๐๐	-	๑,๐๐๐,๐๐๐	ประชาชนมีน้ำ ใช้เพิ่มมากขึ้น	ประชาชนในตำบลมีน้ำ ใช้ในการอุปโภค - บริโภค เพียงพอ	กองช่าง
๓๘	ก่อสร้างพนังกั้นน้ำริม ถนนสายเลียบบคลองปาง หมู่ที่ ๖	เพื่อป้องกันการพังทลายของ ดินริมแม่น้ำ	ก่อสร้างพนังกั้นน้ำริม ถนนสายเลียบบคลองปาง หมู่ที่ ๖	-	-	๕๐๐,๐๐๐	-	๕๐๐,๐๐๐	ไม่มีการพังทลาย ของริมแม่น้ำ	ดินริมฝั่งแม่น้ำ ม.๖ ไม่ถูก น้ำเซาะพังทลายประชา- ชนที่อาศัยอยู่ริมฝั่งแม่น้ำ	กองช่าง

ที่	โครงการ	วัตถุประสงค์	เป้าหมาย (ผลผลิตของโครงการ)	งบประมาณ					ตัวชี้วัด (KPI)	ผลที่คาดว่าจะ จะได้รับ	หน่วยงาน รับผิดชอบหลัก
				๒๕๖๖ (บาท)	๒๕๖๗ (บาท)	๒๕๖๘ (บาท)	๒๕๖๙ (บาท)	๒๕๗๐ (บาท)			
๓๙	ก่อสร้างฝายน้ำล้น ม.๗,๑๕ (สะพานห้วยกอก)	เพื่อให้ประชาชนในตำบลได้ มีน้ำในการอุปโภค - บริโภค	ก่อสร้างฝายน้ำล้น ม.๗,๑๕ (สะพานห้วยกอก)	๘๐๐,๐๐๐	๘๐๐,๐๐๐	-	-	-	มีฝายน้ำล้น เพิ่มขึ้น	ประชาชนในตำบลมีน้ำ ใช้ในการอุปโภค - บริโภคเพียงพอ	กองช่าง
๔๐	ก่อสร้างฝายน้ำล้น ม.๑๑	เพื่อให้ประชาชนในตำบลได้ มีน้ำในการอุปโภค - บริโภค	ก่อสร้างฝายน้ำล้น ม.๑๑	-	-	-	๕๐๐,๐๐๐	๕๐๐,๐๐๐	มีฝายน้ำล้น เพิ่มขึ้น	ประชาชนในตำบลมีน้ำ ใช้ในการอุปโภค - บริโภค เพียงพอ	กองช่าง
๔๑	ก่อสร้างฝายน้ำล้น ม.๗ (คลองขาม)	เพื่อให้ประชาชนในตำบลได้ มีน้ำในการอุปโภค - บริโภค	ก่อสร้างฝายน้ำล้น ม.๗ (คลองขาม)	-	-	๘๐๐,๐๐๐	-	๘๐๐,๐๐๐	มีฝายน้ำล้น เพิ่มขึ้น	ประชาชนในตำบลมีน้ำ ใช้ในการอุปโภค - บริโภคเพียงพอ	กองช่าง
๔๒	ก่อสร้างฝายน้ำล้น คลองปาง บ้านปากปาง หมู่ที่ ๖	เพื่อให้ประชาชนในตำบลได้ มีน้ำในการอุปโภค - บริโภค	ก่อสร้างฝายน้ำล้นคลองปาง บ้านปากปาง หมู่ที่ ๖	-	-	๕๐๐,๐๐๐	-	๕๐๐,๐๐๐	มีฝายน้ำล้น เพิ่มขึ้น	ประชาชนในตำบลมีน้ำ ใช้ในการอุปโภค - บริโภค เพียงพอ	กองช่าง
๔๓	ก่อสร้างบันไดทำน้ำ	เพื่อประชาชน ม.๑-ม.๑๕ มีความสะดวกในการลงไป ใช้น้ำและจัดกิจกรรมต่าง ๆ	ก่อสร้างบันไดทำน้ำ หมู่ที่ ๑,๒,๓,๔,๕,๖,๗,๘,๙, ๑๐,๑๑,๑๒,๑๓,๑๔,๑๕	-	-	-	-	๑,๕๐๐,๐๐๐	มีบันไดทำน้ำ เพิ่มขึ้น	ประชาชน มีความ สะดวกในการลงไปใช้ น้ำและจัดกิจกรรมต่าง ๆ	กองช่าง
๔๔	ซ่อมแซมฝายน้ำล้น	เพื่อให้ประชาชนในตำบลได้ มีน้ำในการอุปโภค - บริโภค ตลอดทั้งปี	ซ่อมแซม / ปรับปรุงฝายน้ำล้น ในตำบลควนเมา	๕๐๐,๐๐๐	๕๐๐,๐๐๐	๕๐๐,๐๐๐	๕๐๐,๐๐๐	๕๐๐,๐๐๐	ประชาชนมีน้ำ ในการอุปโภค- บริโภคเพิ่มขึ้น	ประชาชนในตำบลมีน้ำ ใช้ในการอุปโภค - บริโภค อย่างเพียงพอ	กองช่าง

ที่	โครงการ	วัตถุประสงค์	เป้าหมาย (ผลผลิตของโครงการ)	งบประมาณ					ตัวชี้วัด (KPI)	ผลที่คาดว่าจะได้รับ	หน่วยงาน รับผิดชอบหลัก
				๒๕๖๖ (บาท)	๒๕๖๗ (บาท)	๒๕๖๘ (บาท)	๒๕๖๙ (บาท)	๒๕๗๐ (บาท)			
๔๕	ปรับปรุงฝายน้ำล้น	เพื่อให้ประชาชนในตำบลได้มีน้ำในการอุปโภค - บริโภคตลอดทั้งปี	ปรับปรุงฝายน้ำล้นในตำบลควนเมา	๕๐๐,๐๐๐	๕๐๐,๐๐๐	๕๐๐,๐๐๐	๕๐๐,๐๐๐	๕๐๐,๐๐๐	ประชาชนมีน้ำในการอุปโภค-บริโภคเพิ่มขึ้น	ประชาชนในตำบลมีน้ำใช้ในการอุปโภค - บริโภค อย่างเพียงพอ	กองช่าง
๔๖	ก่อสร้างลานคอนกรีตหน้าศาลาอเนกประสงค์ หมู่ที่ ๑๐	เพื่อให้ประชาชนในตำบลได้จัดกิจกรรมต่าง ๆ	ก่อสร้างลานคอนกรีตหน้าศาลาอเนกประสงค์ หมู่ที่ ๑๐	๘๐๐,๐๐๐	๘๐๐,๐๐๐	๘๐๐,๐๐๐	๘๐๐,๐๐๐	๘๐๐,๐๐๐	ศาลาหมู่ที่ ๑๐ มีลาน คสล. สำหรับจัดกิจกรรมต่าง ๆ	หน้าศาลาอเนกประสงค์ หมู่ที่ ๑๐ มีพื้น คสล. สำหรับประชาชน	กองช่าง
๔๗	ก่อสร้างลานคอนกรีตหน้าศาลาอเนกประสงค์ หมู่ที่ ๑๕	เพื่อให้ประชาชนในตำบลได้จัดกิจกรรมต่าง ๆ	ก่อสร้างลานคอนกรีตหน้าศาลาอเนกประสงค์ หมู่ที่ ๑๕	๖๐๐,๐๐๐	๖๐๐,๐๐๐	๖๐๐,๐๐๐	๖๐๐,๐๐๐	๖๐๐,๐๐๐	ศาลาหมู่ที่ ๑๕ มีลานคอนกรีต สำหรับจัดกิจกรรมต่าง ๆ	หน้าศาลาอเนกประสงค์ หมู่ที่ ๑๕ มีพื้นลานคอนกรีต	กองช่าง
๔๘	ปรับปรุงสถานีสูบน้ำด้วยไฟฟ้าพร้อมระบบส่งน้ำบ้านหนองม่วงหมู่ที่ ๘ บ้านควนเมา(๒) หมู่ที่ ๖ และบ้านควนเมา หมู่ที่ ๑	เพื่อประชาชนในตำบลมีน้ำเพื่อการเกษตรที่เพียงพอ	ปรับปรุง/ซ่อมแซมสถานีสูบน้ำด้วยไฟฟ้าพร้อมระบบส่งน้ำบ้านหนองม่วงหมู่ที่ ๘ บ้านควนเมา(๒) หมู่ที่ ๖ และบ้านควนเมา หมู่ที่ ๑	๓๐๐,๐๐๐	๓๐๐,๐๐๐	๓๐๐,๐๐๐	๓๐๐,๐๐๐	๓๐๐,๐๐๐	สถานีสูบน้ำด้วยไฟฟ้าสามารถสูบน้ำได้ดี	ประชาชนในตำบลมีน้ำเพื่อการเกษตรที่เพียงพอ	กองช่าง
๔๙	ขุด ห้วย, หนอง, คลอง, บึง , คูระบายน้ำ , สระน้ำ,เหมือง	เพื่อประชาชนในตำบลมีน้ำใช้ อุปโภค บริโภค	ขุด ห้วย, หนอง, คลอง, บึง ,คูระบายน้ำ , สระน้ำ,เหมือง หมู่ที่ ๑ ,๒,๓,๔,๕,๖,๗,๘,๙,	๕๐๐,๐๐๐	๕๐๐,๐๐๐	๕๐๐,๐๐๐	๕๐๐,๐๐๐	๕๐๐,๐๐๐	ห้วย,หนอง, คลอง,บึง ฯลฯ มีการขุด	ประชาชนในตำบลได้มีแหล่งน้ำเพื่ออุปโภค-บริโภค	กองช่าง

ที่	โครงการ	วัตถุประสงค์	เป้าหมาย (ผลผลิตของโครงการ)	งบประมาณ					ตัวชี้วัด (KPI)	ผลที่คาดว่าจะได้รับ	หน่วยงาน รับผิดชอบหลัก
				๒๕๖๖ (บาท)	๒๕๖๗ (บาท)	๒๕๖๘ (บาท)	๒๕๖๙ (บาท)	๒๕๗๐ (บาท)			
๕๐	ขยายเขตไฟฟ้าแรงสูงเกี่ยวกับระบบประปาหมู่บ้าน/ชนบท	เพื่อให้มีกำลังไฟฟ้าใช้อย่างเพียงพอในการผลิตน้ำประปา หมู่บ้าน/ชนบท	ขยายเขตไฟฟ้าแรงสูงเกี่ยวกับระบบประปาหมู่บ้าน/ชนบทในเขตพื้นที่ตำบลควนเมา	๑,๐๐๐,๐๐๐	๑,๐๐๐,๐๐๐	๑,๐๐๐,๐๐๐	๑,๐๐๐,๐๐๐	๑,๐๐๐,๐๐๐	มีระบบไฟฟ้าแรงสูงใช้อย่างเพียงพอ	ระบบประปา มีกระแสไฟฟ้าอย่างเพียงพอ	กองช่าง
๕๑	ติดตั้งระบบไฟฟ้าสาธารณะ	เพื่อให้ประชาชนในตำบลมีความปลอดภัยในชีวิตและทรัพย์สิน	ติดตั้งระบบไฟฟ้าสาธารณะ หมู่ที่ ๑,๒,๓,๔,๕,๖,๗,๘,๙,๑๐,๑๑,๑๒,๑๓,๑๔,๑๕	๑,๕๐๐,๐๐๐	๑,๕๐๐,๐๐๐	๑,๕๐๐,๐๐๐	๑,๕๐๐,๐๐๐	๑,๕๐๐,๐๐๐	มีไฟฟ้าสาธารณะเพิ่มขึ้น	เพื่อให้ประชาชนในตำบลมีความปลอดภัยในชีวิตและทรัพย์สิน	กองช่าง กฟภ.
๕๒	ซ่อมแซมระบบไฟฟ้าสาธารณะ	เพื่อประชาชนในตำบลมีความปลอดภัยในชีวิตและทรัพย์สิน	ซ่อมแซมระบบไฟฟ้าสาธารณะภายในตำบล/อาคาร สนง.ศพด.	๖๐๐,๐๐๐	๖๐๐,๐๐๐	๖๐๐,๐๐๐	๖๐๐,๐๐๐	๖๐๐,๐๐๐	มีระบบไฟฟ้าที่สามารถใช้งานได้	เพื่อประชาชนในตำบลมีความปลอดภัยในชีวิตและทรัพย์สิน	กองช่าง กฟภ.
๕๓	ปรับปรุงภูมิทัศน์บริเวณเขาย้ายเต็ง หมู่ที่ ๑๓, ๓	เพื่อปรับปรุงภูมิทัศน์เขาย้าย - เต็งให้เป็นสถานที่พักผ่อนหย่อนใจ	ปรับปรุงภูมิทัศน์บริเวณเขาย้ายเต็ง หมู่ที่ ๑๓, ๓	-	-	๒๐๐,๐๐๐	-	๒๐๐,๐๐๐	เขาย้ายเต็งภูมิทัศน์สวยงามเพิ่มขึ้น	ประชาชนในตำบลและประชาชนทั่วไปได้มีสถานที่พักผ่อนหย่อนใจ	กองช่าง
๕๔	ปรับปรุงภูมิทัศน์สวนสาธารณะเขารานายก หมู่ที่ ๑๒	เพื่อปรับปรุงภูมิทัศน์สวนสาธารณะเขารานายกให้เป็นสถานที่ท่องเที่ยวและสำหรับพักผ่อนหย่อนใจ	ปรับปรุงภูมิทัศน์สวนสาธารณะเขารานายก หมู่ที่ ๑๒	๙๕๐,๐๐๐	๙๕๐,๐๐๐	๙๕๐,๐๐๐	๙๕๐,๐๐๐	๙๕๐,๐๐๐	สวนสาธารณะเขารานายกสะอาด ระเบียบเรียบร้อยสวยงามเพิ่มขึ้น	ประชาชนมีสถานที่ท่องเที่ยวและสถานที่พักผ่อนหย่อนใจ	กองช่าง

ที่	โครงการ	วัตถุประสงค์	เป้าหมาย (ผลผลิตของโครงการ)	งบประมาณ					ตัวชี้วัด (KPI)	ผลที่คาดว่าจะได้รับ	หน่วยงาน รับผิดชอบหลัก
				๒๕๖๖ (บาท)	๒๕๖๗ (บาท)	๒๕๖๘ (บาท)	๒๕๖๙ (บาท)	๒๕๗๐ (บาท)			
๕๕	ก่อสร้างหอกระจายข่าว	เพื่อให้ประชาชน ได้รับรู้ ข่าวสารต่าง ๆ	ก่อสร้างหอกระจายข่าว หมู่ที่ ๑,๒,๓,๔,๕,๖,๗,๘,๙, ๑๐,๑๑,๑๒,๑๓,๑๔,๑๕	๓๐๐,๐๐๐	๓๐๐,๐๐๐	๓๐๐,๐๐๐	๓๐๐,๐๐๐	๓๐๐,๐๐๐	มีหอกระจายข่าว เพิ่มขึ้น	ประชาชนได้รับรู้ ข่าวสารต่าง ๆ เพิ่มขึ้น	กองช่าง
๕๖	จัดหาอุปกรณ์เครื่องเล่น กลางแจ้งสำหรับบริเวณ สวนสาธารณะเขาราช - นายก หมู่ที่ ๑๒	เพื่อให้ประชาชนในตำบลได้ มีเครื่องเล่นกลางแจ้ง	จัดหาอุปกรณ์เครื่องเล่น กลางแจ้งสำหรับบริเวณ สวนสาธารณะเขาราชนายก หมู่ที่ ๑๒	-	-	๑,๐๐๐,๐๐๐	-	๑,๐๐๐,๐๐๐	สวนสาธารณะ เขาราชนายก มีอุปกรณ์เครื่อง เล่นกลางแจ้ง	ประชาชนในตำบลได้ มีเครื่องเล่นกลางแจ้ง ในการออกกำลังกาย	ทุกส่วน
๕๗	ปรับปรุงศาลา อเนกประสงค์	เพื่อให้ประชาชนมีสถานที่จัด กิจกรรมของชุมชน	ปรับปรุงศาลาอเนกประสงค์ หมู่ที่ ๑,๒,๓,๔,๕,๖,๗,๘,๙, ๑๐,๑๑,๑๒,๑๓,๑๔,๑๕	๓๐๐,๐๐๐	๓๐๐,๐๐๐	๓๐๐,๐๐๐	๓๐๐,๐๐๐	๓๐๐,๐๐๐	มีศาลาอเนกประสงค์ ทุกหมู่บ้าน	ประชาชนได้มีสถานที่ ในการจัดกิจกรรมของ ชุมชน	กองช่าง
๕๘	ก่อสร้างศาลาอเนกประสงค์ หมู่ที่ ๑๑	เพื่อประชาชนมีสถานที่ในการ จัดกิจกรรมต่าง ๆ	ก่อสร้างศาลาอเนกประสงค์ หมู่ที่ ๑๑	๑,๒๐๐,๐๐๐	๑,๒๐๐,๐๐๐	-	๑,๒๐๐,๐๐๐	-	ประชาชนมีสถานที่ ในการจัดกิจกรรม	ประชาชนในหมู่บ้านมี สถานที่ในการจัดกิจกรรม	กองช่าง
๕๙	ปรับปรุงศูนย์สาธารณสุข มูลฐาน หมู่ที่ ๖	เพื่อประชาชนมีสถานที่ในการ จัดกิจกรรมต่าง ๆ	ปรับปรุงศูนย์สาธารณสุข มูลฐาน หมู่ที่ ๖	๓๐๐,๐๐๐	-	-	๓๐๐,๐๐๐	-	ประชาชนมีสถานที่ ในการจัดกิจกรรม	ประชาชนในหมู่บ้านมี สถานที่ในการจัดกิจกรรม	กองช่าง
๖๐	ขยายเขตประปาหมู่บ้าน บ้านทุ่งสมอ หมู่ที่ ๔	เพื่อให้ประชาชนมีน้ำ ในการอุปโภค บริโภค อย่าง เพียงพอ	ขยายเขตประปาหมู่บ้าน บ้านทุ่งสมอ หมู่ที่ ๔	๔๐๐,๐๐๐	๔๐๐,๐๐๐	๔๐๐,๐๐๐	๔๐๐,๐๐๐	๔๐๐,๐๐๐	มีการขยายเขต ประปาหมู่บ้าน เพิ่มขึ้น	ประชาชนใน ตำบลมีน้ำอุปโภค บริโภค	กองช่าง

ที่	โครงการ	วัตถุประสงค์	เป้าหมาย (ผลผลิตของโครงการ)	งบประมาณ					ตัวชี้วัด (KPI)	ผลที่คาดว่าจะ ได้รับ	หน่วยงาน รับผิดชอบหลัก
				๒๕๖๖ (บาท)	๒๕๖๗ (บาท)	๒๕๖๘ (บาท)	๒๕๖๙ (บาท)	๒๕๗๐ (บาท)			
๖๑	ขยายเขตประปาหมู่บ้าน บ้านอ้ายเต็ง หมู่ที่ ๘	เพื่อให้ประชาชนมีน้ำ ในการอุปโภค บริโภค อย่าง เพียงพอ	ขยายเขตประปาหมู่บ้าน บ้านอ้ายเต็ง หมู่ที่ ๘	๖๐๐,๐๐๐	๖๐๐,๐๐๐	๖๐๐,๐๐๐	๖๐๐,๐๐๐	๖๐๐,๐๐๐	มีการขยายเขต ประปาหมู่บ้าน เพิ่มขึ้น	ประชาชนใน ตำบลมีน้ำอุปโภค บริโภค	กองช่าง
๖๒	ขยายเขตประปาหมู่บ้าน บ้านไสทรก หมู่ที่ ๑๐	เพื่อให้ประชาชนมีน้ำ ในการอุปโภค บริโภค อย่าง เพียงพอ	ขยายเขตประปาหมู่บ้าน บ้านไสทรก หมู่ที่ ๑๐	๔๐๐,๐๐๐	๔๐๐,๐๐๐	๔๐๐,๐๐๐	๔๐๐,๐๐๐	๔๐๐,๐๐๐	มีการขยายเขต ประปาหมู่บ้าน เพิ่มขึ้น	ประชาชนใน ตำบลมีน้ำอุปโภค บริโภค	กองช่าง
๖๓	ขยายเขตประปาหมู่บ้าน หน้าวัดควนเมา หมู่ที่ ๑๒	เพื่อให้ประชาชนมีน้ำ ในการอุปโภค บริโภค อย่าง เพียงพอ	ขยายเขตประปาหมู่บ้าน หน้าวัดควนเมา หมู่ที่ ๑๒	๔๐๐,๐๐๐	๔๐๐,๐๐๐	๔๐๐,๐๐๐	๔๐๐,๐๐๐	๔๐๐,๐๐๐	มีการขยายเขต ประปาหมู่บ้าน เพิ่มขึ้น	ประชาชนใน ตำบลมีน้ำอุปโภค บริโภค	กองช่าง
๖๔	ขยายเขตประปาหมู่บ้าน เขาราชนายก หมู่ที่ ๑๒	เพื่อให้ประชาชนมีน้ำ ในการอุปโภค บริโภค อย่าง เพียงพอ	ขยายเขตประปาหมู่บ้าน เขาราชนายก หมู่ที่ ๑๒	๔๐๐,๐๐๐	๔๐๐,๐๐๐	๔๐๐,๐๐๐	๔๐๐,๐๐๐	๔๐๐,๐๐๐	มีการขยายเขต ประปาหมู่บ้าน เพิ่มขึ้น	ประชาชนใน ตำบลมีน้ำอุปโภค บริโภค	กองช่าง
๖๕	ก่อสร้างระบบประปา หมู่บ้าน หมู่ที่ ๖	เพื่อให้ประชาชนมีน้ำ ในการอุปโภค บริโภค อย่าง เพียงพอ	ก่อสร้างระบบประปาหมู่บ้าน หมู่ที่ ๖	๖๐๐,๐๐๐	๖๐๐,๐๐๐	๖๐๐,๐๐๐	๖๐๐,๐๐๐	๖๐๐,๐๐๐	มีระบบประปาหมู่บ้าน เพิ่มขึ้น	ประชาชนใน ตำบลมีน้ำอุปโภค บริโภค	กองช่าง
๖๖	ก่อสร้างระบบประปา หมู่บ้าน หมู่ที่ ๘	เพื่อประชาชนในตำบลมีน้ำ ในการอุปโภค - บริโภค อย่าง เพียงพอ	ก่อสร้างระบบประปาหมู่บ้าน หมู่ที่ ๘	๖๐๐,๐๐๐	๖๐๐,๐๐๐	๖๐๐,๐๐๐	๖๐๐,๐๐๐	๖๐๐,๐๐๐	มีระบบประปาหมู่บ้าน เพิ่มขึ้น	ประชาชนในหมู่บ้านมี น้ำในการอุปโภค - บริโภค อย่างเพียงพอ	กองช่าง

ที่	โครงการ	วัตถุประสงค์	เป้าหมาย (ผลผลิตของโครงการ)	งบประมาณ					ตัวชี้วัด (KPI)	ผลที่คาดว่าจะ จะได้รับ	หน่วยงาน รับผิดชอบหลัก
				๒๕๖๖ (บาท)	๒๕๖๗ (บาท)	๒๕๖๘ (บาท)	๒๕๖๙ (บาท)	๒๕๗๐ (บาท)			
๖๗	ก่อสร้างระบบประปาหมู่บ้าน หมู่ที่ ๑๔	เพื่อประชาชนในตำบลมีน้ำในการอุปโภค - บริโภค อย่างเพียงพอ	ก่อสร้างระบบประปาหมู่บ้าน หมู่ที่ ๑๔	๖๐๐,๐๐๐	๖๐๐,๐๐๐	๖๐๐,๐๐๐	๖๐๐,๐๐๐	๖๐๐,๐๐๐	มีระบบประปาหมู่บ้านเพิ่มขึ้น	ประชาชนในหมู่บ้านมีน้ำในการอุปโภค - บริโภค อย่างเพียงพอ	กองช่าง
๖๘	เปลี่ยนท่อถังระบบประปาหมู่บ้าน หมู่ที่ ๑๓	เพื่อประชาชนในตำบลมีน้ำในการอุปโภค - บริโภค อย่างเพียงพอ	เปลี่ยนท่อถังระบบประปาหมู่บ้าน หมู่ที่ ๑๓	๔๐๐,๐๐๐	๔๐๐,๐๐๐	๔๐๐,๐๐๐	๔๐๐,๐๐๐	๔๐๐,๐๐๐	มีระบบประปาหมู่บ้านที่ใช้งานได้ดี	ประชาชนในหมู่บ้านมีน้ำในการอุปโภค - บริโภค อย่างเพียงพอ	กองช่าง
๖๙	ขุดเจาะบ่อน้ำบาดาล	เพื่อจัดหาแหล่งน้ำดิบเพื่อผลิตน้ำประปาหมู่บ้านและประชาชนมีน้ำใช้ตลอดปี	ขุดเจาะบ่อน้ำบาดาล หมู่ที่ ๑,๒,๓,๔,๕,๖,๗,๘,๙,๑๐,๑๑,๑๒,๑๓,๑๔,๑๕	๓,๐๐๐,๐๐๐	๓,๐๐๐,๐๐๐	๓,๐๐๐,๐๐๐	๓,๐๐๐,๐๐๐	๓,๐๐๐,๐๐๐	มีบ่อน้ำบาดาลเพื่อผลิตน้ำเพิ่มขึ้น	ประชาชนในตำบลมีน้ำอุปโภคบริโภค	กองช่าง
๗๐	ก่อสร้างระบบกรองน้ำประปาผิวดิน หมู่ที่ ๑๐	เพื่อประชาชนมีน้ำในการอุปโภค - บริโภค อย่างเพียงพอ	ก่อสร้างระบบกรองน้ำประปาผิวดิน หมู่ที่ ๑๐	๒,๕๐๐,๐๐๐	๒,๕๐๐,๐๐๐	๒,๕๐๐,๐๐๐	๒,๕๐๐,๐๐๐	๒,๕๐๐,๐๐๐	มีระบบกรองน้ำประปาผิวดิน	ประชาชนในตำบลมีน้ำอุปโภคบริโภค	กองช่าง
๗๑	ก่อสร้างลานกีฬา	เพื่อให้ประชาชนในตำบลได้ใช้เป็นสถานที่สำหรับออกกำลังกายในหมู่บ้าน	ก่อสร้างลานกีฬา หมู่ที่ ๑,๒,๓,๔,๕,๖,๗,๘,๙,๑๐,๑๑,๑๒,๑๓,๑๔,๑๕	๒,๐๐๐,๐๐๐	๒,๐๐๐,๐๐๐	๒,๐๐๐,๐๐๐	๒,๐๐๐,๐๐๐	๒,๐๐๐,๐๐๐	หมู่บ้านมีลานกีฬาเพิ่มขึ้น	ประชาชนในตำบลมีสถานที่ออกกำลังกายเพิ่มขึ้น	กองช่าง
๗๒	ปรับปรุง ซ่อมแซม ลานกีฬา	เพื่อให้ประชาชนในตำบลได้ใช้เป็นสถานที่สำหรับออกกำลังกายในหมู่บ้าน	ปรับปรุง ซ่อมแซม ลานกีฬา หมู่ที่ ๑,๒,๓,๔,๕,๖,๗,๘,๙,๑๐,๑๑,๑๒,๑๓,๑๔,๑๕	๒,๐๐๐,๐๐๐	๒,๐๐๐,๐๐๐	๒,๐๐๐,๐๐๐	๒,๐๐๐,๐๐๐	๒,๐๐๐,๐๐๐	หมู่บ้านมีลานกีฬาเพิ่มขึ้น	ประชาชนในตำบลมีสถานที่ออกกำลังกายเพิ่มขึ้น	กองช่าง

ที่	โครงการ	วัตถุประสงค์	เป้าหมาย (ผลผลิตของโครงการ)	งบประมาณ					ตัวชี้วัด (KPI)	ผลที่คาดว่าจะได้รับ	หน่วยงาน รับผิดชอบหลัก
				๒๕๖๖ (บาท)	๒๕๖๗ (บาท)	๒๕๖๘ (บาท)	๒๕๖๙ (บาท)	๒๕๗๐ (บาท)			
๗๓	ก่อสร้างสนามเด็กเล่น	เพื่อให้เด็ก / เยาวชน ได้มีสนามเด็กเล่นและมีอุปกรณ์เครื่องเล่น	ก่อสร้างสนามเด็กเล่น พร้อมจัดหาอุปกรณ์เครื่องเล่นกลางแจ้ง หมู่ที่ ๑,๒,๓,๔,๕,๖,๗,๘,๙,๑๐,๑๑,๑๒,๑๓,๑๔,๑๕	๑,๐๐๐,๐๐๐	๑,๐๐๐,๐๐๐	๑,๐๐๐,๐๐๐	๑,๐๐๐,๐๐๐	๑,๐๐๐,๐๐๐	หมู่บ้านมีสนามเด็กเล่นและอุปกรณ์เครื่องเล่นกลางแจ้ง	เด็ก / เยาวชน ในตำบลมีสนามเด็กเล่นและอุปกรณ์เครื่องเล่นกลางแจ้ง	กองช่าง
๗๔	ต่อเติมหลังคาศูนย์พัฒนาเด็กเล็กบ้านหน้าวัดควนเมา	เพื่อให้ศูนย์พัฒนาเด็กมีสถานที่ที่สะดวกและพร้อมในการปฏิบัติหน้าที่	ต่อเติมหลังคาอาคารศูนย์พัฒนาเด็กเล็กบ้านหน้าวัดควนเมา	๕๐๐,๐๐๐	๕๐๐,๐๐๐	๕๐๐,๐๐๐	๕๐๐,๐๐๐	๕๐๐,๐๐๐	ศูนย์พัฒนาเด็กเล็กมีความสะดวกในการปฏิบัติงาน	ศูนย์พัฒนาเด็กเล็กมีความสะดวกเพิ่มขึ้น	กองการศึกษาฯ
๗๕	ปรับปรุง อาคารที่ทำการ อบต.	เพื่อให้มีสถานที่ปฏิบัติงานและบริการประชาชนที่เพียงพอ	ปรับปรุง อาคารที่ทำการ อบต.	๕๐๐,๐๐๐	๕๐๐,๐๐๐	๕๐๐,๐๐๐	๕๐๐,๐๐๐	๕๐๐,๐๐๐	อาคารที่ทำการ อบต. ได้มีการปรับปรุง	ประชาชนที่มาติดต่อราชการได้รับความสะดวกเพิ่มขึ้น	สน.ปลัด
๗๖	ปรับปรุง ศูนย์ อปพร. อบต.ควนเมา	เพื่อให้มีสถานที่ปฏิบัติงานและบริการประชาชนที่เพียงพอ	ปรับปรุง ศูนย์ อปพร. อบต.ควนเมา	๕๐๐,๐๐๐	๕๐๐,๐๐๐	๕๐๐,๐๐๐	๕๐๐,๐๐๐	๕๐๐,๐๐๐	ศูนย์ อปพร.ได้รับการปรับปรุง	ประชาชนที่มาติดต่อราชการได้รับความสะดวกเพิ่มขึ้น	สน.ปลัด
๗๗	ก่อสร้างป้อมยาม	เพื่อความปลอดภัยในชีวิตและทรัพย์สินของประชาชนในตำบล	ก่อสร้างป้อมยาม หมู่ที่ ๑,๒,๓,๔,๕,๖,๗,๘,๙,๑๐,๑๑,๑๒,๑๓,๑๔,๑๕	-	-	๕๐๐,๐๐๐	๕๐๐,๐๐๐	๕๐๐,๐๐๐	ประชาชนมีความปลอดภัยเพิ่มขึ้น	ประชาชนในตำบลมีความปลอดภัยในชีวิตและทรัพย์สิน	สน.ปลัด

ก. ยุทธศาสตร์จังหวัดที่ ๑ การสร้างฐานเศรษฐกิจของจังหวัด(ด้านเกษตรกรรม อุตสาหกรรม และการท่องเที่ยว) ที่มั่นคงและยั่งยืน

ข. ยุทธศาสตร์การพัฒนาของ อปท. ในเขตจังหวัดที่ ๑ การพัฒนาด้านโครงสร้างพื้นฐานควบคู่การท่องเที่ยวเชิงอนุรักษ์

๑. ยุทธศาสตร์การพัฒนาด้านโครงสร้างพื้นฐานควบคู่การท่องเที่ยวเชิงอนุรักษ์

๑.๒ แผนงานเคหะและชุมชน

ที่	โครงการ	วัตถุประสงค์	เป้าหมาย (ผลผลิตของโครงการ)	งบประมาณ					ตัวชี้วัด (KPI)	ผลที่คาดว่าจะได้รับ	หน่วยงาน รับผิดชอบหลัก
				๒๕๖๖ (บาท)	๒๕๖๗ (บาท)	๒๕๖๘ (บาท)	๒๕๖๙ (บาท)	๒๕๗๐ (บาท)			
๑	ขยายเขตระบบจำหน่ายไฟฟ้าสาธารณะ	เพื่อให้ประชาชนในตำบลมีความปลอดภัยในชีวิตและทรัพย์สิน	อุดหนุนการไฟฟ้าส่วนภูมิภาคในการขยายเขตระบบจำหน่ายไฟฟ้าสาธารณะ หมู่ที่ ๑,๒,๓,๔, ๕,๖,๗,๘,๙,๑๐,๑๑,๑๒,๑๓, ๑๔,๑๕	๑,๐๐๐,๐๐๐	๑,๐๐๐,๐๐๐	๑,๐๐๐,๐๐๐	๑,๐๐๐,๐๐๐	๑,๐๐๐,๐๐๐	มีไฟฟ้าใช้อย่างทั่วถึง	ครัวเรือนที่ยังไม่มีไฟฟ้าใช้ได้มีไฟฟ้าใช้อย่างทั่วถึงทุกครัวเรือน	กองช่าง

ก.ยุทธศาสตร์จังหวัดที่ ๓ การเสริมสร้างความมั่นคงทางสังคม พัฒนาคุณภาพชีวิตและการศึกษาเรียนรู้อย่างมีคุณภาพ

ข.ยุทธศาสตร์พัฒนาของ อปท.ในเขตจังหวัดที่ ๒ ยุทธศาสตร์การพัฒนาด้านคุณภาพชีวิตและส่งเสริมการศึกษาเรียนรู้แบบองค์รวม

๒. ยุทธศาสตร์การพัฒนาด้านคุณภาพชีวิตและส่งเสริมการศึกษาเรียนรู้แบบองค์รวม

๒.๑ แผนงานสังคมสงเคราะห์

ที่	โครงการ	วัตถุประสงค์	เป้าหมาย (ผลผลิตของโครงการ)	งบประมาณ					ตัวชี้วัด (KPI)	ผลที่คาดว่าจะได้รับ	หน่วยงาน รับผิดชอบหลัก
				๒๕๖๖ (บาท)	๒๕๖๗ (บาท)	๒๕๖๘ (บาท)	๒๕๖๙ (บาท)	๒๕๗๐ (บาท)			
๑	ช่วยเหลือประชาชน	เพื่อช่วยเหลือประชาชนที่ได้ รับความเดือดร้อน หรือไม่ สามารถช่วยเหลือตนเองได้ ในการดำรงชีพ ตามอำนาจ หน้าที่ขององค์กรปกครอง ส่วนท้องถิ่น	ช่วยเหลือประชาชน หมู่ที่ ๑,๒,๓,๔,๕,๖,๗,๘,๙,๑๐,๑๑ ๑๒,๑๓,๑๔,๑๕	๕๐,๐๐๐	๕๐,๐๐๐	๕๐,๐๐๐	๕๐,๐๐๐	๕๐,๐๐๐	ประชาชนที่ได้ รับความเดือด ร้อนได้รับความ ช่วยเหลือ ร้อยละ ๘๐	ประชาชนที่ได้ รับความเดือด- ร้อนในตำบล ควนเมาได้รับ การช่วยเหลือ อย่างทั่วถึง	สน.ปลัด
๒	พัฒนาศักยภาพเด็ก และ เยาวชนตำบลควนเมา	เพื่อพัฒนาศักยภาพเด็กและ เยาวชนให้เป็นกลุ่มแกนนำ ที่ดีในชุมชน	เด็กและเยาวชน ในตำบล ควนเมา จำนวน ๑๕๐ คน	๔๐,๐๐๐	๔๐,๐๐๐	๔๐,๐๐๐	๔๐,๐๐๐	๔๐,๐๐๐	เด็กและเยาวชน มีการพัฒนา ศักยภาพเพิ่มขึ้น	เด็กและเยาวชน ในเขตตำบลมี ศักยภาพ และ เป็นแกนนำที่ดี ในชุมชน	สน.ปลัด
๓	ศูนย์ปฏิบัติการร่วมในการช่วย เหลือประชาชนขององค์กร ปกครองส่วนท้องถิ่น	เพื่อเผยแพร่ข้อมูลข่าวสาร หลักเกณฑ์ และวิธีการในการ ช่วยเหลือประชาชนโดยการ ปิดประกาศ กฎหมาย ระเบียบ หรือหนังสือสั่งการ	อุดหนุนศูนย์ปฏิบัติการร่วม ในการช่วยเหลือประชาชน ของ อปท.สำหรับ อบต. คลองปาง อำเภอรัษฎา จังหวัดตรัง	๓๕,๐๐๐	๓๕,๐๐๐	๓๕,๐๐๐	๓๕,๐๐๐	๓๕,๐๐๐	ผู้ได้รับผล ประโยชน์	องค์กรปกครอง ส่วนท้องถิ่นมี สถานที่กลาง ซึ่งเป็นแหล่ง ข้อมูลข่าวสาร ในการช่วยเหลือ ประชาชน	สน.ปลัด

ก.ยุทธศาสตร์จังหวัดที่ ๓ การเสริมสร้างความมั่นคงทางสังคม พัฒนาคุณภาพชีวิตและการศึกษาเรียนรู้อย่างมีคุณภาพ

ข.ยุทธศาสตร์พัฒนาของ อปท.ในเขตจังหวัดที่ ๒ ยุทธศาสตร์การพัฒนาด้านคุณภาพชีวิตและส่งเสริมการศึกษาเรียนรู้แบบองค์รวม

. ๒. ยุทธศาสตร์การพัฒนาด้านคุณภาพชีวิตและส่งเสริมการศึกษาเรียนรู้แบบองค์รวม

๒.๒ แผนงานสร้างความเข้มแข็งของชุมชน

ที่	โครงการ		เป้าหมาย (ผลผลิตของโครงการ)	งบประมาณ					ตัวชี้วัด (KPI)	ผลที่คาดว่าจะได้รับ	หน่วยงาน รับผิดชอบหลัก
				๒๕๖๖ (บาท)	๒๕๖๗ (บาท)	๒๕๖๘ (บาท)	๒๕๖๙ (บาท)	๒๕๗๐ (บาท)			
๑	พัฒนาศักยภาพการฟื้นฟูสมรรถภาพผู้พิการ	อบรมให้ความรู้ ความเข้าใจ ในการดูแลสุขภาพแก่คนพิการสำหรับผู้ดูแลคนพิการ	อบรมให้ความรู้ แก่ผู้ดูแลผู้พิการในตำบลควนเมา จำนวน ๕๐ คน	๓๐,๐๐๐	๓๐,๐๐๐	๓๐,๐๐๐	๓๐,๐๐๐	๓๐,๐๐๐	มีการฟื้นฟูสมรรถภาพผู้พิการ	ผู้พิการและผู้ดูแลคนพิการ มีกำลังใจ ในการดำรงชีวิต และมีคุณภาพชีวิตที่ดี	สน.ปลัด
๒	เพิ่มประสิทธิภาพสตรีตำบลควนเมา	เพื่อส่งเสริมและพัฒนาสตรีตำบลควนเมา ให้มีความสามารถในการพัฒนาสตรีตำบลควนเมา	ฝึกอบรม ทักษะศึกษาดูงาน สตรีตำบลควนเมา จำนวน ๑๐๐ คน	๒๐๐,๐๐๐	๒๐๐,๐๐๐	๒๐๐,๐๐๐	๒๐๐,๐๐๐	๒๐๐,๐๐๐	สตรีตำบลควนเมาร้อยละ๙๐มีความรู้ ความสามารถในการพัฒนาตนเองเพิ่มขึ้น	สตรีตำบลควนเมา มีความรู้ ความสามารถ เพิ่มขึ้น	สน.ปลัด
๓	วันสตรีสากล	เพื่อส่งเสริมให้กลุ่มสตรีได้เข้าร่วมกิจกรรมที่เป็นประโยชน์ในวันสตรีสากล	สนับสนุนกิจกรรมสตรีตำบลควนเมา จำนวน ๑๐๐ คน	๑๕,๐๐๐	๑๕,๐๐๐	๑๕,๐๐๐	๑๕,๐๐๐	๑๕,๐๐๐	สตรีตำบลควนเมาได้เข้าร่วมกิจกรรม	สตรีได้เข้าร่วมกิจกรรมในวันสตรีสากล	สน.ปลัด

ที่	โครงการ	วัตถุประสงค์	เป้าหมาย (ผลผลิตของโครงการ)	งบประมาณ					ตัวชี้วัด (KPI)	ผลที่คาดว่าจะ จะได้รับ	หน่วยงาน รับผิดชอบหลัก
				๒๕๖๖ (บาท)	๒๕๖๗ (บาท)	๒๕๖๘ (บาท)	๒๕๖๙ (บาท)	๒๕๗๐ (บาท)			
๔	เพิ่มศักยภาพผู้สูงอายุ ตำบลควนเมา	เพื่อส่งเสริมและพัฒนาผู้สูง อายุให้มีความรู้ ความสามารถ ในการพัฒนาตนเองและ ชมรมผู้สูงอายุ	ฝึกอบรม ทักษะศึกษาดูงาน ผู้สูงอายุตำบลควนเมา จำนวน ๑๐๐ คน	๒๐๐,๐๐๐	๒๐๐,๐๐๐	๒๐๐,๐๐๐	๒๐๐,๐๐๐	๒๐๐,๐๐๐	ผู้สูงอายุ ร้อยละ ๘๐ มีความรู้ เพิ่มขึ้น	ผู้สูงมีความรู้ ความสามารถ เพิ่มขึ้น	สน.ปลัด
๕	ชุมชนกับการดูแลผู้สูงอายุ	อบรมให้ความรู้เกี่ยวกับการ ดูแลสุขภาพผู้สูงอายุ	สมาชิก ชมรม ผู้สูงอายุ นักเรียนโรงเรียนผู้สูงอายุ เจ้าหน้าที่ จำนวน ๕๐ คน	๑๐,๐๐๐	๑๐,๐๐๐	๑๐,๐๐๐	๑๐,๐๐๐	๑๐,๐๐๐	ผู้สูงอายุร้อยละ ๙๐ มีความรู้ ในการดูแล สุขภาพเพิ่มขึ้น	ผู้สูงอายุมีสุขภาพ กายและสุขภาพ จิตเพิ่มขึ้น	สน.ปลัด
๖	ส่งเสริมความรัก ความอบอุ่น ในครอบครัว	เพื่อส่งเสริม สนับสนุนกิจกรรม ของครอบครัว	พ่อ แม่ ลูก ผู้ปกครอง คณะกรรมการสภาเด็กและ เยาวชน เจ้าหน้าที่ จำนวน ๕๐ คน	๒๐,๐๐๐	๒๐,๐๐๐	๒๐,๐๐๐	๒๐,๐๐๐	๒๐,๐๐๐	สมาชิกในครอบครัว มีกิจกรรม ร่วมกัน	สมาชิกในครอบครัว มีคุณภาพ ชีวิต และมีจิตใจ ที่ดีขึ้น	สนง.ปลัด
๗	สร้างสุขด้วยกายและธรรมะ ปัญญา	เพื่อส่งเสริมให้ผู้สูงอายุ รักษาศิล งามเก่าจิตใจ	ผู้สูงอายุ ชมรมผู้สูงอายุ นักเรียนโรงเรียนผู้สูงอายุ เจ้าหน้าที่ จำนวน ๕๐ คน	๒๐,๐๐๐	๒๐,๐๐๐	๒๐,๐๐๐	๒๐,๐๐๐	๒๐,๐๐๐	ผู้สูงอายุ ร้อยละ ๙๐ มีสุขภาพ จิตที่ดีด้วยธรรมะ เพิ่มขึ้น	ผู้สูงอายุมีสุขภาพ จิตที่ดีขึ้นและ สามารถดำรง ชีวิตอย่างมีคุณค่า	สน.ปลัด
๘	พัฒนาศักยภาพองค์กรสตรี	เพื่อส่งเสริมสตรีในหมู่บ้าน ได้แลกเปลี่ยนเรียนรู้ ประสบการณ์ในการบริหาร จัดการกลุ่มและพัฒนาอาชีพ สตรีในหมู่บ้าน	สตรีตำบลควนเมา	๕๐,๐๐๐	๕๐,๐๐๐	๕๐,๐๐๐	๕๐,๐๐๐	๕๐,๐๐๐	สตรีได้มีประสบ- การณ์ในการ บริหารจัดการ เพิ่มขึ้น	สตรีได้แลกเปลี่ยนเรียนรู้ ประสบการณ์ การทำงาน	สน.ปลัด

ที่	โครงการ	วัตถุประสงค์	เป้าหมาย (ผลผลิตของโครงการ)	งบประมาณ					ตัวชี้วัด (KPI)	ผลที่คาดว่าจะ ได้รับ	หน่วยงาน รับผิดชอบหลัก
				๒๕๖๖ (บาท)	๒๕๖๗ (บาท)	๒๕๖๘ (บาท)	๒๕๖๙ (บาท)	๒๕๗๐ (บาท)			
๙	พัฒนาศักยภาพกลุ่มสตรี ตำบลควนเมา	เพื่อพัฒนาศักยภาพของ สตรีตำบลควนเมา	สนับสนุนเงินอุดหนุน สำหรับร่วมกิจกรรมวันแม่ แห่งชาติ	๒๐,๐๐๐	๒๐,๐๐๐	๒๐,๐๐๐	๒๐,๐๐๐	๒๐,๐๐๐	สตรีตำบล ควนเมา ร้อยละ ๙๐ มีศักยภาพ เพิ่มขึ้น	สตรีตำบลควนเมา มีศักยภาพใน การพัฒนาเพิ่ม ขึ้น	สน.ปลัด
๑๐	รณรงค์ป้องกันและแก้ไขปัญหา ยาเสพติด	เพื่ออบรมให้ความรู้เกี่ยวกับ โทษของยาเสพติด เพื่อให้เด็กและเยาวชน ห่างไกลยาเสพติด	เด็ก /เยาวชน ในตำบลควนเมา	๓๐,๐๐๐	๓๐,๐๐๐	๓๐,๐๐๐	๓๐,๐๐๐	๓๐,๐๐๐	เด็ก/เยาวชน มีความรู้เกี่ยวกับ โทษของยาเสพติด	เด็ก/เยาวชน ในตำบลไม่ยุ่ง เกี่ยวกับยาเสพติด	สน.ปลัด
๑๑	ติดตั้งกล้องวงจรปิด (CCTV)	เพื่อประชาชนในตำบลได้ รับความปลอดภัยในชีวิต และทรัพย์สิน	ติดตั้งกล้องวงจรปิด(CCTV) หมู่ที่ ๑,๒,๓,๔,๕,๖,๗,๘,๙, ๑๐,๑๑,๑๒,๑๓,๑๔,๑๕ ที่ทำการ อบต.ควนเมา และศพด.บ้านหน้าวัดควนเมา	๘,๐๐๐,๐๐๐	๘,๐๐๐,๐๐๐	๘,๐๐๐,๐๐๐	๘,๐๐๐,๐๐๐	๘,๐๐๐,๐๐๐	ประชาชนตำบล ควนเมามีความ ปลอดภัยเพิ่มขึ้น	หน่วยงานและ ประชาชนในเขต ตำบลควนเมา มีความปลอดภัย ในชีวิตและ ทรัพย์สิน	สน.ปลัด

ก.ยุทธศาสตร์จังหวัดที่ ๓ การเสริมสร้างความมั่นคงทางสังคม พัฒนาคุณภาพชีวิตและการศึกษาเรียนรู้อย่างมีคุณภาพ

ข.ยุทธศาสตร์พัฒนาของ อปท.ในเขตจังหวัดที่ ๒ ยุทธศาสตร์การพัฒนาด้านคุณภาพชีวิตและส่งเสริมการศึกษาเรียนรู้แบบองค์รวม

๒. ยุทธศาสตร์การพัฒนาด้านคุณภาพชีวิตและส่งเสริมการศึกษาเรียนรู้แบบองค์รวม

๒.๓ แผนงานการศาสนาวัฒนธรรมและนันทนาการ

ที่	โครงการ	วัตถุประสงค์	เป้าหมาย (ผลผลิตของโครงการ)	งบประมาณ					ตัวชี้วัด (KPI)	ผลที่คาดว่าจะได้รับ	หน่วยงาน รับผิดชอบหลัก
				๒๕๖๖ (บาท)	๒๕๖๗ (บาท)	๒๕๖๘ (บาท)	๒๕๖๙ (บาท)	๒๕๗๐ (บาท)			
๑	มหกรรมการแข่งขันกีฬาต้านยาเสพติดท้องถิ่นรัชฎา รัชฎาเกมส์	เพื่อส่งเสริมความสามัคคีและพัฒนาศักยภาพด้านกีฬาท้องถิ่นและประชาชนทั่วไประหว่างองค์กรปกครองส่วนท้องถิ่นและประชาชนทั่วไป	เด็ก /เยาวชน/ประชาชนทั่วไป จำนวน ๒๐๐ คน	๗๐๐,๐๐๐	๗๐๐,๐๐๐	๗๒๐,๐๐๐	๗๒๐,๐๐๐	๗๒๐,๐๐๐	อปท.ในเขต อำเภอรัชฎามี ความสามัคคี เพิ่มขึ้น	ทุกองค์กรและ ประชาชนทั่วไป มีความรักและ สามัคคี	กองการศึกษาฯ
๒	แข่งขันกีฬาผู้สูงอายุจังหวัดตรัง	เพื่อส่งเสริมให้ผู้สูงอายุได้ออกกำลังกาย ส่งเสริมสุขภาพกายและสุขภาพจิตของผู้สูงอายุและสร้างความรักความสามัคคีระหว่างผู้สูงอายุ	ผู้สูงอายุ,ผู้นำชุมชน,ผู้ฝึกสอน ผู้ควบคุมทีม,ที่ปรึกษาชมรม ผู้สูงอายุ พนักงานส่วนตำบล ฯลฯ	๕๐,๐๐๐	๕๐,๐๐๐	๕๐,๐๐๐	๕๐,๐๐๐	๕๐,๐๐๐	ผู้สูงอายุ,ผู้นำ ชุมชน ฯลฯ ร้อยละ ๙๐ ที่เข้าร่วมโครงการ	ผู้สูงอายุมี สุขภาพที่ สมบูรณ์แข็งแรง ทั้งร่างกายและ จิตใจ	สน.ปลัด
๓	แข่งขันกีฬาที่ร่วมกับองค์กรปกครองส่วนท้องถิ่นและหน่วยงานต่าง ๆ	เพื่อส่งเสริมความสามัคคีและพัฒนาศักยภาพทางด้านกีฬาองค์กรปกครองส่วนท้องถิ่นและหน่วยงานต่าง ๆ	เด็ก / เยาวชน/ประชาชนทั่วไป จำนวน ๕๐ คน	๒๐๐,๐๐๐	๒๐๐,๐๐๐	๒๐๐,๐๐๐	๒๐๐,๐๐๐	๒๐๐,๐๐๐	องค์กรปกครอง ส่วนท้องถิ่นมี ความสามัคคีและ รักการเล่นกีฬา เพิ่มขึ้น	อปท.และหน่วย งานต่างๆ มีความ รักสามัคคีเพิ่มขึ้น	กองการศึกษาฯ

ที่	โครงการ	วัตถุประสงค์	เป้าหมาย (ผลผลิตของโครงการ)	งบประมาณ					ตัวชี้วัด (KPI)	ผลที่คาดว่าจะ ได้รับ	หน่วยงาน รับผิดชอบหลัก
				๒๕๖๖ (บาท)	๒๕๖๗ (บาท)	๒๕๖๘ (บาท)	๒๕๖๙ (บาท)	๒๕๗๐ (บาท)			
๔	แข่งขันกีฬาต้านยาเสพติด ควนเมาเกมส์	เพื่อส่งเสริมประชาชนใน ตำบลมีความรักสามัคคีและ มีใจรักกีฬา	จัดการแข่งขันกีฬาด้านยา เสพติดควนเมาเกมส์	๓๗๐,๐๐๐	๓๗๐,๐๐๐	๓๗๐,๐๐๐	๓๗๐,๐๐๐	๓๗๐,๐๐๐	มีการจัดการแข่ง ขันกีฬาด้านยา เสพติดควนเมา เกมส์	ประชาชนในเขต ตำบลควนเมา มีความรักสามัคคี และมีใจรักการ แข่งขันกีฬา	กองการศึกษาฯ
๕	แข่งขันกีฬา,กรีฑาเด็ก /เยาวชน	เพื่อส่งเสริมการจัดประสพ การณ์ด้านการกีฬา กรีฑาเด็ก เยาวชน มีการแข่งขันกีฬา กรีฑาเพื่อสามัคคี	จัดกิจกรรมการแข่งขันกีฬา กรีฑาเด็ก/เยาวชน ในพื้นที่ ตำบลควนเมา	๘๐,๐๐๐	๘๐,๐๐๐	๘๐,๐๐๐	๘๐,๐๐๐	๘๐,๐๐๐	มีการแข่งขันกีฬา กรีฑาเด็ก /เยาวชน	เด็กในเขตพื้นที่ ตำบลควนเมา มีความสามัคคี	กองการศึกษาฯ

ก.ยุทธศาสตร์จังหวัดที่ ๓ การเสริมสร้างความมั่นคงทางสังคม พัฒนาคุณภาพชีวิตและการศึกษาเรียนรู้อย่างมีคุณภาพ

ข.ยุทธศาสตร์พัฒนาของ อปท.ในเขตจังหวัดที่ ๒ ยุทธศาสตร์การพัฒนาด้านคุณภาพชีวิตและส่งเสริมการศึกษาเรียนรู้แบบองค์รวม

. ๒. ยุทธศาสตร์การพัฒนาด้านคุณภาพชีวิตและส่งเสริมการศึกษาเรียนรู้แบบองค์รวม

๒.๔ แผนงานสาธารณสุข

ที่	โครงการ	วัตถุประสงค์	เป้าหมาย (ผลผลิตของโครงการ)	งบประมาณ					ตัวชี้วัด (KPI)	ผลที่คาดว่าจะได้รับ	หน่วยงาน รับผิดชอบหลัก
				๒๕๖๖ (บาท)	๒๕๖๗ (บาท)	๒๕๖๘ (บาท)	๒๕๖๙ (บาท)	๒๕๗๐ (บาท)			
๑	สัตว์ปลอดโรค คนปลอดภัย จากโรคพิษสุนัขบ้า	เพื่อป้องกันการเกิดโรคพิษ สุนัขบ้า	จัดซื้อวัคซีน/อุปกรณ์การฉีด และอื่น ๆ	๒๐๐,๐๐๐	๒๐๐,๐๐๐	๒๐๐,๐๐๐	๒๐๐,๐๐๐	๒๐๐,๐๐๐	สุนัข/แมว ได้รับ การฉีดวัคซีน ทุกตัว	สุนัข/แมว และ ประชาชนใน ตำบลปลอดภัย จากโรคพิษสุนัข บ้า	สน.ปลัด
๒	อบรมอาสาสมัครป้องกันและ กำจัดโรคพิษสุนัขบ้า	เพื่อให้อาสาสมัครมีความรู้ ความเข้าใจในการฉีดวัคซีน ป้องกันโรคพิษสุนัขบ้า	อาสาสมัครในตำบลควนเมา จำนวน ๓๐ คน	๕,๐๐๐	๕,๐๐๐	๕,๐๐๐	๕,๐๐๐	๕,๐๐๐	อาสาสมัครฉีด วัคซีนป้องกัน โรคพิษสุนัขบ้า ร้อยละ ๘๐ มี ความรู้เพิ่มขึ้น	อาสาสมัครมี ความรู้ ความ สามารถในการ ฉีดวัคซีนโรค พิษสุนัขบ้า เพิ่มขึ้น	สน.ปลัด

ที่	โครงการ	วัตถุประสงค์	เป้าหมาย (ผลผลิตของโครงการ)	งบประมาณ					ตัวชี้วัด (KPI)	ผลที่คาดว่าจะได้รับ	หน่วยงาน รับผิดชอบหลัก
				๒๕๖๖ (บาท)	๒๕๖๗ (บาท)	๒๕๖๘ (บาท)	๒๕๖๙ (บาท)	๒๕๗๐ (บาท)			
๓	ป้องกันโรคระบาดตามฤดูกาล และโรคต่าง ๆ	เพื่อป้องกันและควบคุมการ ระบาดของโรคตามฤดูกาล เพื่อประชาชนได้มีความรู้ ความเข้าใจวิธีป้องกันของ โรคระบาด	- อุดหนุนส่วนราชการอื่น - อบรมให้ความรู้แก่ประชาชน ในตำบล - จัดซื้อสารเคมีทรายอะเบท และน้ำมันเชื้อเพลิง ฯลฯ	๒๐๐,๐๐๐	๒๐๐,๐๐๐	๒๐๐,๐๐๐	๒๐๐,๐๐๐	๒๐๐,๐๐๐	มีการป้องกัน โรคระบาดตาม ฤดูกาลเพิ่มขึ้น	ประชาชนใน ตำบลปลอดภัย จากการระบาดของ โรคไข้เลือด ออก,โรคชิคุน- กุนยา ฯลฯ	สน.ปลัด
๔	พระราชดำริด้านสาธารณสุข	เพื่อให้ประชาชนในตำบล มีสุขภาพ ร่างกายที่แข็งแรง และสมบูรณ์	อุดหนุนคณะกรรมการหมู่บ้าน จัดโครงการพระราชดำริด้าน สาธารณสุข จำนวน ๑๕ หมู่บ้าน ๆ ละ ๒๐,๐๐๐ บาท	๓๐๐,๐๐๐	๓๐๐,๐๐๐	๓๐๐,๐๐๐	๓๐๐,๐๐๐	๓๐๐,๐๐๐	ผู้ได้รับผล ประโยชน์	ประชาชนใน ตำบลมีสุขภาพ ร่างกาย แข็งแรง และปลอดภัย โรคต่าง ๆ	สน.ปลัด
๕	สืบสานพระราชปณิธาน สมเด็จพระเจ้าน้องนางเธอเจ้าฟ้าจุฬาภรณวลัยลักษณ์ อัครราชกุมารี ทรงพระประชวร	เพื่อกระตุ้นให้มีการตรวจ เต้านมเป็นประจำทุกเดือน เพราะรู้เร็ว สามารถรักษา โรคมะเร็งเต้านมได้	อุดหนุนโครงการสืบสาน พระราชปณิธานสมเด็จพระเจ้าน้องนางเธอเจ้าฟ้าจุฬาภรณวลัยลักษณ์ อัครราชกุมารี ทรงพระประชวร หมู่ที่ ๑,๒,๓,๔,๕,๖,๗,๘,๙, ๑๐,๑๑,๑๒,๑๓,๑๔,๑๕	๓๐๐,๐๐๐	๓๐๐,๐๐๐	๓๐๐,๐๐๐	๓๐๐,๐๐๐	๓๐๐,๐๐๐	ผู้ได้รับผล ประโยชน์	ประชาชนมี ความรู้เกี่ยวกับ การป้องกัน โรคมะเร็งเต้านม	สน.ปลัด

ที่	โครงการ	วัตถุประสงค์	เป้าหมาย (ผลผลิตของโครงการ)	งบประมาณ					ตัวชี้วัด (KPI)	ผลที่คาดว่าจะได้รับ	หน่วยงาน รับผิดชอบหลัก
				๒๕๖๖ (บาท)	๒๕๖๗ (บาท)	๒๕๖๘ (บาท)	๒๕๖๙ (บาท)	๒๕๗๐ (บาท)			
๖	อบรมหมอบ้านใน พระราชประสงค์	เพื่อให้มีหมอบ้านในการ ช่วยเหลือประชาชนใน หมู่บ้าน เกี่ยวกับด้าน สาธารณสุข	อุดหนุนโครงการอบรมหมอ หมู่บ้านในราชประสงค์ หมู่ที่ ๑,๒,๓,๔,๕,๖,๗,๘,๙ ๑๐,๑๑,๑๒,๑๓,๑๔,๑๕	๓๐๐,๐๐๐	๓๐๐,๐๐๐	๓๐๐,๐๐๐	๓๐๐,๐๐๐	๓๐๐,๐๐๐	ผู้ได้รับ ผลประโยชน์	ประชาชนใน หมู่บ้านมีหมอ หมู่บ้านในการ ช่วยเหลือดูแล สุขภาพใน ชุมชน	สน.ปลัด
๗	รณรงค์ป้องกันและแก้ไข ปัญหายาเสพติด TO BE NUMBER ONE	เพื่อสร้างกระแสนิยมและ เสริมสร้างภูมิคุ้มกันทางจิตใจ ในกลุ่มเยาวชนไม่ให้ยุ่ง เกี่ยวยาเสพติด	อุดหนุนโครงการรณรงค์ ป้องกันและแก้ไขปัญหา ยาเสพติด TO BE NUMBER ONE หมู่ที่ ๑,๒,๓,๔,๕,๖, ๗,๘,๙,๑๐,๑๑,๑๒,๑๓,๑๔, ๑๕	๓๐๐,๐๐๐	๓๐๐,๐๐๐	๓๐๐,๐๐๐	๓๐๐,๐๐๐	๓๐๐,๐๐๐	ผู้ได้รับผล ประโยชน์	เยาวชนในหมู่ บ้านมีภูมิคุ้มกัน ทางจิตใจไม่ให้ ยุ่งเกี่ยวกับ ยาเสพติด	สน.ปลัด

ก.ยุทธศาสตร์จังหวัดที่ ๓ การเสริมสร้างความมั่นคงทางสังคม พัฒนาคุณภาพชีวิตและการศึกษาเรียนรู้อย่างมีคุณภาพ

ข.ยุทธศาสตร์พัฒนาของ อปท.ในเขตจังหวัดที่ ๒ ยุทธศาสตร์การพัฒนาด้านคุณภาพชีวิตและส่งเสริมการศึกษาเรียนรู้แบบองค์รวม

๒. ยุทธศาสตร์การพัฒนาด้านคุณภาพชีวิตและส่งเสริมการศึกษาเรียนรู้แบบองค์รวม

๒.๕ แผนงานการศึกษา

ที่	โครงการ	วัตถุประสงค์	เป้าหมาย (ผลผลิตของโครงการ)	งบประมาณ					ตัวชี้วัด (KPI)	ผลที่คาดว่าจะได้รับ	หน่วยงาน รับผิดชอบหลัก
				๒๕๖๖ (บาท)	๒๕๖๗ (บาท)	๒๕๖๘ (บาท)	๒๕๖๙ (บาท)	๒๕๗๐ (บาท)			
๑	พัฒนาคุณภาพการศึกษาท้องถิ่นและการศึกษาดูงานของคณะกรรมการศึกษาตำบลและคณะกรรมการบริหารศูนย์พัฒนาเด็กเล็ก	เพื่อพัฒนางานด้านการบริหารการจัดการศึกษาให้มีประสิทธิภาพและประสิทธิผลตามมาตรฐานการจัดการศึกษาท้องถิ่น	ครู , บุคลากรทางการศึกษา คณะกรรมการศูนย์พัฒนาเด็กเล็กและคณะกรรมการศึกษาตำบลควนเมา จำนวน ๕๐ คน	๖๐,๐๐๐	๖๐,๐๐๐	๖๐,๐๐๐	๖๐,๐๐๐	๖๐,๐๐๐	ร้อยละ ๘๐ ของผู้เข้าร่วมโครงการมีความรู้ ความเข้าใจในการบริหารงานด้านการศึกษาในบริบทของท้องถิ่น	คณะกรรมการการศึกษาตำบล คณะกรรมการบริหารศูนย์พัฒนาเด็กเล็ก สามารถพัฒนางานด้านการศึกษาได้อย่างมีประสิทธิภาพ	กองการศึกษาฯ
๒	อาหารกลางวัน	เพื่อให้นักเรียนในเขตพื้นที่ได้มีอาหารกลางวันรับประทานทุกคน	อุดหนุนอาหารกลางวันให้แก่โรงเรียนในเขตพื้นที่ตำบล	๓,๑๐๐,๐๐๐	๓,๑๐๐,๐๐๐	๓,๑๐๐,๐๐๐	๓,๑๐๐,๐๐๐	๓,๑๐๐,๐๐๐	เด็กนักเรียนได้มีอาหารกลางวันรับประทานครบทุกคน	เด็กและนักเรียนในตำบลมีสุขภาพอนามัยที่ดีและเจริญเติบโตตามวัย	กองการศึกษาฯ
๓	อาหารเสริม (นม)	เพื่อให้นักเรียนเขตพื้นที่และศพด.ได้ดื่มนม ทุกคน	จัดหาอาหารเสริม(นม) ให้แก่นักเรียน ในเขตพื้นที่ตำบลและศูนย์พัฒนาเด็กเล็กบ้านหน้าวัดควนเมา	๓,๐๐๐,๐๐๐	๓,๐๐๐,๐๐๐	๓,๐๐๐,๐๐๐	๔,๐๐๐,๐๐๐	๔,๐๐๐,๐๐๐	เด็กนักเรียนได้มีอาหารเสริมนมรับประทานทุกคน	เด็กและนักเรียนในตำบลมีสุขภาพอนามัยที่ดีและเจริญเติบโตตามวัย	กองการศึกษาฯ

ที่	โครงการ	วัตถุประสงค์	เป้าหมาย (ผลผลิตของโครงการ)	งบประมาณ					ตัวชี้วัด (KPI)	ผลที่คาดว่าจะ ได้รับ	หน่วยงาน รับผิดชอบหลัก
				๒๕๖๖ (บาท)	๒๕๖๗ (บาท)	๒๕๖๘ (บาท)	๒๕๖๙ (บาท)	๒๕๗๐ (บาท)			
๔	พัฒนาครูผู้ดูแลเด็ก / ผู้ดูแลเด็กของ ศูนย์พัฒนา เด็กเล็ก	เพื่อพัฒนาบุคลากรทาง การศึกษา	บุคลากรทางการศึกษาได้รับ การอบรมฝึกทักษะในการจัด ประสบการณ์เรียนรู้แก่เด็กเล็ก ใน ศพด.	๒๐,๐๐๐	๒๐,๐๐๐	๒๐,๐๐๐	๒๐,๐๐๐	๒๐,๐๐๐	ผู้ดูแลเด็กเล็ก ได้รับความรู้ เพิ่มขึ้น	ผู้ดูแลเด็กเล็ก ของ ศพด. ได้รับ การพัฒนาในการ ปฏิบัติงาน	กองการศึกษาฯ
๕	จัดซื้อสื่อการเรียน การสอน	เพื่อจัดซื้อสื่อ การเรียน การสอน การเรียนรู้ของ ศพด. เพื่อเตรียมความพร้อม ในการจัดประสบการณ์ เรียนรู้ของเด็กเล็ก	จัดซื้อสื่อการเรียน การสอน ของ ศพด. บ้านหน้าวัดควนเมา	๒๐๐,๐๐๐	๒๐๐,๐๐๐	๒๐๐,๐๐๐	๒๐๐,๐๐๐	๒๐๐,๐๐๐	ศพด.มีสื่อการ เรียน การสอน ที่เพียงพอ	ศพด.มีสื่อการ เรียน การสอน ที่หลากหลาย เหมาะสม	กองการศึกษาฯ
๖	จัดงานวันเด็กแห่งชาติ	เพื่อส่งเสริมให้เด็กในตำบล มีโอกาสเข้าร่วมกิจกรรม งานวันเด็กอย่างทั่วถึง	จัดงานวันเด็กแห่งชาติ	๑๕๐,๐๐๐	๑๖๐,๐๐๐	๑๖๐,๐๐๐	๑๖๐,๐๐๐	๑๖๐,๐๐๐	เด็กในตำบลและ ใกล้เคียงได้เข้า ร่วมกิจกรรมวัน เด็ก	เด็กในตำบลมี โอกาสเข้าร่วม กิจกรรมวันเด็ก อย่างทั่วถึง	กองการศึกษาฯ
๗	ตรวจสอบสุขภาพเด็กเล็กใน ศูนย์พัฒนาเด็กเล็ก	เพื่อตรวจสอบสุขภาพประจำปี ของเด็กเล็ก	เด็กเล็กใน ศพด. ได้รับการ ตรวจสอบสุขภาพประจำปีตาม มาตรฐานตัวชี้วัดของ อปท.	๑๐,๐๐๐	๑๐,๐๐๐	๑๐,๐๐๐	๑๐,๐๐๐	๑๐,๐๐๐	เด็กเล็กได้รับการ ตรวจสอบสุขภาพ ประจำปี	เด็กเล็กได้รับ การตรวจสอบสุขภาพ ประจำปีตาม เกณฑ์ตัวชี้วัด ของ อปท.	กองการศึกษาฯ

ที่	โครงการ	วัตถุประสงค์	เป้าหมาย (ผลผลิตของโครงการ)	งบประมาณ					ตัวชี้วัด (KPI)	ผลที่คาดว่าจะ จะได้รับ	หน่วยงาน รับผิดชอบหลัก
				๒๕๖๖ (บาท)	๒๕๖๗ (บาท)	๒๕๖๘ (บาท)	๒๕๖๙ (บาท)	๒๕๗๐ (บาท)			
๘	แข่งขันทักษะทางวิชาการ	เพื่อส่งเสริมศักยภาพด้านการเรียน การสอนแก่โรงเรียนในพื้นที่	สนับสนุนเงินอุดหนุนสำหรับการจัดการแข่งขันทักษะทางวิชาการ	๒๐,๐๐๐	๒๐,๐๐๐	๒๐,๐๐๐	๒๐,๐๐๐	๒๐,๐๐๐	นักเรียนได้มีการแข่งขันทักษะ	นักเรียนได้มีโอกาสแสดงออกถึงความสามารถอย่างเต็มที่	กองการศึกษาฯ
๙	จัดทำแผนการศึกษาศูนย์พัฒนาเด็กเล็ก	เพื่อจัดทำแผนด้านการจัดประสบการณ์เรียนรู้และการดำเนินงาน ของ ศพด.	จัดทำแผนการศึกษาศูนย์พัฒนาเด็กเล็ก	๑,๕๐๐	๑,๕๐๐	๑,๕๐๐	๑,๕๐๐	๑,๕๐๐	ศพด.มีการจัดทำแผนการศึกษาของ ศพด.	ศพด.มีแผนงานปฏิบัติการด้านการศึกษา	กองการศึกษาฯ
๑๐	ความพร้อมขององค์การบริหารส่วนตำบลควนเมาในการจัดการศึกษาขั้นพื้นฐาน	เพื่อศึกษาความพร้อมของ อบต.ในการจัดการศึกษาขั้นพื้นฐาน	จัดทำการวิจัยศึกษาเพื่อทราบถึงความพร้อมในการจัดการศึกษาขั้นพื้นฐานของ อบต.	๑๐,๐๐๐	๑๐,๐๐๐	๑๐,๐๐๐	๑๐,๐๐๐	๑๐,๐๐๐	อบต.มีความพร้อมในการจัดการศึกษาขั้นพื้นฐานเพิ่มขึ้น	ทราบถึงขีดความสามารถและความพร้อมของหน่วยงานในการเตรียมการจัดการศึกษาในระดับขั้นพื้นฐาน	กองการศึกษาฯ
๑๑	จัดตั้งโรงเรียนอนุบาลควนเมา	เพื่อขยายชั้นเรียนจากระดับปฐมวัยเป็นระดับอนุบาล	เด็กในระดับช่วงชั้นอายุ ตั้งแต่ ๓ - ๕ ปี	๖๐๐,๐๐๐	๖๐๐,๐๐๐	๖๐๐,๐๐๐	๖๐๐,๐๐๐	๖๐๐,๐๐๐	เด็กอนุบาลได้รับการศึกษามาตรฐานตัวชี้วัดของพรบ.การศึกษาแห่งชาติ พ.ศ.๒๕๔๒	เด็กในท้องถิ่นได้รับการจัดการศึกษาในระดับชั้นอนุบาล	กองการศึกษาฯ

ที่	โครงการ	วัตถุประสงค์	เป้าหมาย (ผลผลิตของโครงการ)	งบประมาณ					ตัวชี้วัด (KPI)	ผลที่คาดว่าจะ ได้รับ	หน่วยงาน รับผิดชอบหลัก
				๒๕๖๖ (บาท)	๒๕๖๗ (บาท)	๒๕๖๘ (บาท)	๒๕๖๙ (บาท)	๒๕๗๐ (บาท)			
๑๒	ศึกษาเรียนรู้ภาษาต่างประเทศ ชั้นพื้นฐานสำหรับการเป็น ประชาคมอาเซียน	เพื่อส่งเสริมการเรียนรู้ภาษา ต่างประเทศชั้นพื้นฐานเพื่อ เข้าสู่ประชาคมอาเซียน	เด็ก เยาวชน ประชาชน ในตำบลควนเมา	๕๐,๐๐๐	๕๐,๐๐๐	๕๐,๐๐๐	๕๐,๐๐๐	๕๐,๐๐๐	เด็ก เยาวชน ประชาชนได้รู้ ภาษาต่างประเทศ เพิ่มขึ้น	เด็ก เยาวชน ประชาชนได้ เรียนรู้ภาษาต่าง ประเทศเพิ่มขึ้น	กองการศึกษาฯ
๑๓	ประกันคุณภาพการศึกษา ศพด.	ประเมินการจัดการศึกษาของ ศพด.และ อบต.	ศพด.และ อบต. ผ่านการ ประเมินการประกันคุณภาพ การศึกษาทั้งภายในและ ภายนอก	๑๐,๐๐๐	๑๐,๐๐๐	๑๐,๐๐๐	๑๐,๐๐๐	๑๐,๐๐๐	ศพด.และ อบต. ผ่านการประเมิน คุณภาพการ ศึกษา	ศพด.และ อบต. ผ่านการประเมิน การประกัน คุณภาพการ การศึกษา	กองการศึกษาฯ
๑๔	จัดทำแผนพัฒนาการศึกษา ตำบลควนเมา	เพื่อจัดทำแผนการศึกษาของ ตำบลควนเมาในทุกระบบ การศึกษา	สร้างเครือข่ายในการส่งเสริม สนับสนุนและจัดการศึกษา	๓,๐๐๐	๓,๐๐๐	๓,๐๐๐	๓,๐๐๐	๓,๐๐๐	อบต.ควนเมา มีการจัดทำแผน พัฒนาการศึกษา	มีแผนงานด้าน การจัดการศึกษา และเครือข่ายใน การจัดการศึกษา	กองการศึกษาฯ
๑๕	พุทธบุตรสู่พุทธธรรม	เพื่อส่งเสริม ปลูกฝังให้เด็ก เยาวชนในเขตพื้นที่ มีคุณธรรม จริยธรรม ที่ดีงาม	จัดโครงการพุทธบุตรสู่พุทธธรรม เพื่อ เด็ก / เยาวชนในเขตพื้นที่ จำนวน ๒๐๐ คน เข้ารับการฝึก อบรม	๖๐,๐๐๐	๖๐,๐๐๐	๖๐,๐๐๐	๖๐,๐๐๐	๖๐,๐๐๐	เด็กและเยาวชน คุณธรรม จริยธรรม เพิ่มขึ้น	มีผู้เข้าร่วมกิจกรรม ได้นำหลักธรรม ทางศาสนาไป ใช้ในชีวิต ประจำวัน	กองการศึกษาฯ

ที่	โครงการ	วัตถุประสงค์	เป้าหมาย (ผลผลิตของโครงการ)	งบประมาณ					ตัวชี้วัด (KPI)	ผลที่คาดว่าจะได้รับ	หน่วยงาน รับผิดชอบหลัก
				๒๕๖๖ (บาท)	๒๕๖๗ (บาท)	๒๕๖๘ (บาท)	๒๕๖๙ (บาท)	๒๕๗๐ (บาท)			
๑๖	จัดทำแผนเชิงปฏิบัติการจัดการศึกษาท้องถิ่นแบบมีส่วนร่วม เครือข่ายภาคี	เพื่อบูรณาการจัดทำแผนการศึกษาท้องถิ่นแบบมีส่วนร่วม	บุคลากรทางการศึกษา คณะกรรมการการศึกษา ท้องถิ่น	๒๐,๐๐๐	๒๐,๐๐๐	๒๐,๐๐๐	๒๐,๐๐๐	๒๐,๐๐๐	มีการจัดทำแผน เชิงปฏิบัติการจัด การศึกษาท้องถิ่น แบบมีส่วนร่วม เครือข่ายภาคี	บุคลากรทาง การศึกษาท้องถิ่น มีความรู้ เข้าใจใน ขบวนการจัดทำ แผนการศึกษา ท้องถิ่น	กองการศึกษาฯ
๑๗	ส่งเสริมรักการออม	เด็กและเยาวชนมีนิสัยรักการ ออม และค่าใช้จ่ายอย่าง ประหยัด	จัดกิจกรรมการออม ให้เด็กและ เยาวชน	๒,๐๐๐	๒,๐๐๐	๒,๐๐๐	๒,๐๐๐	๒,๐๐๐	เด็กและเยาวชน รู้จักการออม และ ประหยัดเพิ่มขึ้น	เด็กและเยาวชน มีจิตสำนึกรักใน การออมและการ ใช้จ่ายอย่าง ประหยัด	กองการศึกษาฯ
๑๘	สนับสนุนค่าใช้จ่ายการบริหาร สถานศึกษา	เพื่อให้เด็กเล็กในศูนย์ พัฒนาเด็กเล็กได้รับอาหาร กลางวัน และมีสื่อการเรียน การสอน ครบทุกคน	เด็กเล็กในศูนย์พัฒนาเด็กเล็ก ได้รับ อาหารกลางวัน - ค่าจัดการเรียนการสอนของ ศูนย์พัฒนาเด็กเล็ก (รายหัว) - ค่าหนังสือเรียน - ค่าอุปกรณ์การเรียน - ค่าเครื่องแบบนักเรียน - ค่ากิจกรรมพัฒนาผู้เรียน ครบทุกคน ฯลฯ	๖๐๐,๐๐๐	๖๐๐,๐๐๐	๖๐๐,๐๐๐	๖๐๐,๐๐๐	๖๐๐,๐๐๐	เด็กเล็กในศูนย์ พัฒนาเด็กเล็กได้ รับอาหารกลางวัน และสื่อการเรียน การสอนครบทุก คน	เด็กเล็กในศูนย์ พัฒนาเด็กเล็ก ได้รับอาหาร กลางวันครบทุก คน และมีสื่อการ เรียน การสอน ครบทุกคน	กองการศึกษาฯ

ที่	โครงการ	วัตถุประสงค์	เป้าหมาย (ผลผลิตของโครงการ)	งบประมาณ					ตัวชี้วัด (KPI)	ผลที่คาดว่าจะ จะได้รับ	หน่วยงาน รับผิดชอบหลัก
				๒๕๖๖ (บาท)	๒๕๖๗ (บาท)	๒๕๖๘ (บาท)	๒๕๖๙ (บาท)	๒๕๗๐ (บาท)			
๑๙	การศึกษาเรียนรู้ระบบและตามอัยาศัยผู้ด้อยโอกาสทางการศึกษา	เพื่อส่งเสริมการเรียนรู้ของผู้ด้อยโอกาสทางการศึกษา	เด็ก เยาวชนและประชาชนในตำบล	๒๐,๐๐๐	๒๐,๐๐๐	๒๐,๐๐๐	๒๐,๐๐๐	๒๐,๐๐๐	เด็ก เยาวชน และประชาชนทั่วไป ได้รับความรู้เพิ่มขึ้น	เด็ก เยาวชน และประชาชนได้ศึกษานอกระบบการศึกษาตามอัยาศัย สามารถนำไปใช้ในการประกอบอาชีพ	กองการศึกษาฯ

ก.ยุทธศาสตร์จังหวัดที่ ๓ การเสริมสร้างความมั่นคงทางสังคม พัฒนาคุณภาพชีวิตและการศึกษาเรียนรู้อย่างมีคุณภาพ

ข.ยุทธศาสตร์พัฒนาของ อปท.ในเขตจังหวัดที่ ๒ ยุทธศาสตร์การพัฒนาด้านคุณภาพชีวิตและส่งเสริมการศึกษาเรียนรู้แบบองค์รวม

๒. ยุทธศาสตร์การพัฒนาด้านคุณภาพชีวิตและส่งเสริมการศึกษาเรียนรู้แบบองค์รวม

๒.๖ แผนงานบริหารงานทั่วไป

ที่	โครงการ	วัตถุประสงค์	เป้าหมาย (ผลผลิตของโครงการ)	งบประมาณ					ตัวชี้วัด (KPI)	ผลที่คาดว่าจะได้รับ	หน่วยงาน รับผิดชอบหลัก
				๒๕๖๖ (บาท)	๒๕๖๗ (บาท)	๒๕๖๘ (บาท)	๒๕๖๙ (บาท)	๒๕๗๐ (บาท)			
๑	จัดทำคู่มือสำหรับประชาชน	เพื่อประชาชนได้มีคู่มือในการรับบริการ และเข้าใจขั้นตอนการรับบริการ	จัดทำคู่มือแจกจ่ายให้ประชาชนในตำบลควนเมา	๕๐,๐๐๐	๕๐,๐๐๐	๕๐,๐๐๐	๕๐,๐๐๐	๕๐,๐๐๐	ประชาชนได้มีคู่มือในการบริการประชาชนเพิ่มขึ้น	ประชาชนเข้าใจในการรับบริการเพิ่มขึ้น	สน.ปลัด
๒	ฝึกอบรมให้ความรู้ด้านวินัย กฎหมาย คุณธรรมและจริยธรรมของบุคลากร องค์กรบริหาร ส่วนตำบลควนเมา	เพื่อให้บุคลากรองค์การบริหารส่วนตำบลควนเมา มีความรู้ด้านกฎหมาย และระเบียบต่าง ๆ	ฝึกอบรมให้ความรู้ด้านวินัย กฎหมาย คุณธรรมและจริยธรรมของบุคลากรองค์การบริหารส่วนตำบลควนเมา	๑๕๐,๐๐๐	๑๕๐,๐๐๐	๑๕๐,๐๐๐	๑๕๐,๐๐๐	๑๕๐,๐๐๐	บุคลากรมีความรู้ด้านวินัย กฎหมาย เพิ่มขึ้น	บุคลากรของ อบต. มีความรู้ด้านวินัย และมีคุณธรรม จริยธรรม	ทุกส่วนราชการ
๓	เพิ่มประสิทธิภาพบุคลากรท้องถิ่น	เพื่อส่งเสริมและพัฒนาบุคลากรท้องถิ่นให้มีความสามารถพัฒนาตนเองและองค์กร	ฝึกอบรม ทักษะศึกษาดูงาน ประกอบด้วยผู้บริหารท้องถิ่น สมาชิกสภา/พนักงานส่วนท้องถิ่น /พนักงานจ้าง/ ลูกจ้างประจำ	๖๐๐,๐๐๐	๖๐๐,๐๐๐	๖๐๐,๐๐๐	๖๐๐,๐๐๐	๖๐๐,๐๐๐	บุคลากรท้องถิ่นได้นำประสบการณ์มาพัฒนาองค์กรของตนเอง	บุคลากรของ อบต.มีความรู้ความเข้าใจและนำประสบการณ์มาปรับใช้ในการปฏิบัติงาน	ทุกส่วนราชการ

ที่	โครงการ	วัตถุประสงค์	เป้าหมาย (ผลผลิตของโครงการ)	งบประมาณ					ตัวชี้วัด (KPI)	ผลที่คาดว่าจะ จะได้รับ	หน่วยงาน รับผิดชอบหลัก
				๒๕๖๖ (บาท)	๒๕๖๗ (บาท)	๒๕๖๘ (บาท)	๒๕๖๙ (บาท)	๒๕๗๐ (บาท)			
๔	ฝึกอบรมบุคลากรของ อบต. ผู้บริหาร,สมาชิกสภา อบต.	เพื่อส่งเสริมและพัฒนาบุคลากรให้มีความรู้ ความสามารถและมีคุณธรรมในการทำงาน	ส่งบุคลากรของ อบต.ควนเมา เข้ารับการฝึกอบรม	๒๐๐,๐๐๐	๒๐๐,๐๐๐	๒๐๐,๐๐๐	๒๐๐,๐๐๐	๒๐๐,๐๐๐	บุคลากร ผู้บริหาร สมาชิก อบต. ได้ ได้รับความรู้เพิ่มขึ้น	บุคลากรของ อบต.สามารถ ปฏิบัติหน้าที่ได้อย่างมีประสิทธิภาพ	ทุกส่วนราชการ
๕	ฝึกอบรมคุณธรรม จริยธรรม ของบุคลากรท้องถิ่น	เพื่อส่งเสริมและพัฒนาบุคลากรให้มีความรู้ ความสามารถและมีคุณธรรม จริยธรรมในการทำงาน	อบรมผู้บริหาร,ฝ่ายสภาท้องถิ่น และบุคลากรท้องถิ่น	๑๐๐,๐๐๐	๑๐๐,๐๐๐	๑๐๐,๐๐๐	๑๐๐,๐๐๐	๑๐๐,๐๐๐	บุคลากร,ผู้บริหาร ฝ่ายสภาท้องถิ่น มีคุณธรรม จริยธรรมเพิ่มขึ้น	ผู้บริหาร,ฝ่าย สภาท้องถิ่นและ บุคลากร มี คุณธรรมจริยธรรม เพิ่มขึ้น	ทุกส่วนราชการ
๖	เผยแพร่กิจกรรมของ อบต	เพื่อประชาสัมพันธ์เผยแพร่ กิจกรรมของตำบลให้ ประชาชนได้ทราบ	จัดทำวารสาร เพื่อเผยแพร่ ประชาสัมพันธ์กิจกรรมของ อบต.	๑๐๐,๐๐๐	๑๐๐,๐๐๐	๑๐๐,๐๐๐	๑๐๐,๐๐๐	๑๐๐,๐๐๐	ประชาชนได้รับ รู้ข่าวสารของ อบต.เพิ่มขึ้น	ประชาชนใน ตำบลและทั่วไป สามารถทราบ ข้อมูล ข่าวสาร ของ อบต.	สน.ปลัด

ก.ยุทธศาสตร์จังหวัดที่ ๓ ยุทธศาสตร์เสริมสร้างความมั่นคงทางสังคม พัฒนาคุณภาพชีวิตและการศึกษาเรียนรู้อย่างมีคุณภาพ

ข. ยุทธศาสตร์การพัฒนาของ อปท.ในเขตจังหวัดที่ ๓ ยุทธศาสตร์การพัฒนาและส่งเสริมการมีส่วนร่วมของประชาชนสู่ระดับฐานราก

๓. ยุทธศาสตร์การพัฒนาและส่งเสริมการมีส่วนร่วมของประชาชนและการบริหารจัดการที่ทันสมัย

๓.๑ แผนงานสร้างความเข้มแข็งของชุมชน

ที่	โครงการ	วัตถุประสงค์	เป้าหมาย (ผลผลิตของโครงการ)	งบประมาณ					ตัวชี้วัด (KPI)	ผลที่คาดว่าจะได้รับ	หน่วยงาน รับผิดชอบหลัก
				๒๕๖๖ (บาท)	๒๕๖๗ (บาท)	๒๕๖๘ (บาท)	๒๕๖๙ (บาท)	๒๕๗๐ (บาท)			
๑	ชุมชนต้นแบบแห่งความดี	เพื่อจัดให้ผู้แทนชุมชน /หมู่บ้าน หรือบุคลากรที่เกี่ยวข้องเดินทาง ไปร่วมจัดนิทรรศการการสัญจร เฉลิมพระเกียรติ	ผู้แทนชุมชน/หมู่บ้านและ บุคลากรที่เกี่ยวข้อง	๕๐,๐๐๐	๕๐,๐๐๐	๕๐,๐๐๐	๕๐,๐๐๐	๕๐,๐๐๐	ผู้แทนชุมชน/หมู่บ้านและ บุคลากรที่เกี่ยวข้องได้ร่วม จัดนิทรรศการดังกล่าว	ผู้แทนชุมชน/หมู่บ้าน ที่เกี่ยวข้องได้เดินทางไป จัดนิทรรศการสัญจร เฉลิมพระเกียรติ	สน.ปลัด
๒	อุดหนุนคณะกรรมการหมู่บ้าน	เพื่อให้คณะกรรมการหมู่บ้าน แต่ละหมู่บ้านได้จัดกิจกรรมตาม อำนาจหน้าที่	อุดหนุนคณะกรรมการหมู่บ้าน หมู่ที่ ๑ - ๑๕ ตามโครงการส่งเสริมการอนุรักษ์ทรัพยากร- ธรรมชาติ สิ่งแวดล้อมและ การสาธารณสุข	๑๕๐,๐๐๐	๑๕๐,๐๐๐	๑๕๐,๐๐๐	๑๕๐,๐๐๐	๑๕๐,๐๐๐	คณะกรรมการหมู่บ้าน หมู่ที่ ๑ - ๑๕ได้รับการ อุดหนุน จาก อบต.	คณะกรรมการหมู่บ้าน ได้จัดกิจกรรมต่าง ๆ ใน หมู่บ้านตามอำนาจ หน้าที่	สน.ปลัด

ก.ยุทธศาสตร์จังหวัดที่ ๓ ยุทธศาสตร์เสริมสร้างความมั่นคงทางสังคม พัฒนาคุณภาพชีวิตและการศึกษาเรียนรู้อย่างมีคุณภาพ

ข. ยุทธศาสตร์การพัฒนาของ อปท.ในเขตจังหวัดที่ ๓ ยุทธศาสตร์การพัฒนาและส่งเสริมการมีส่วนร่วมของประชาชนสู่ระดับฐานราก

๓. ยุทธศาสตร์การพัฒนาและส่งเสริมการมีส่วนร่วมของประชาชนและการบริหารจัดการที่ทันสมัย

๓.๒ แผนงานบริหารงานทั่วไป

ที่	โครงการ	วัตถุประสงค์	เป้าหมาย (ผลผลิตของโครงการ)	งบประมาณ					ตัวชี้วัด (KPI)	ผลที่คาดว่าจะได้รับ	หน่วยงาน รับผิดชอบหลัก
				๒๕๖๖ (บาท)	๒๕๖๗ (บาท)	๒๕๖๘ (บาท)	๒๕๖๙ (บาท)	๒๕๗๐ (บาท)			
๑	อบต.สัญจร พบประชาชน	เพื่อส่งเสริมการมีส่วนร่วมของประชาชนในการแสดงความคิดเห็น	จัด อบต.สัญจรพบประชาชนในตำบล / หมู่บ้าน	๓๐,๐๐๐	๓๐,๐๐๐	๓๐,๐๐๐	๓๐,๐๐๐	๓๐,๐๐๐	ประชาชนได้เข้ามามีส่วนร่วมในการแสดงความคิดเห็นเพิ่มขึ้น	ประชาชนมีส่วนร่วมในกิจกรรมทางการบริหารการเมืองเพิ่มขึ้น	สน.ปลัด
๒	จัดเวทีประชาคมตำบล	เพื่อส่งเสริมการมีส่วนร่วมของประชาชนในการแสดงความคิดเห็น	จัดเวทีประชาคมตำบล	๑๐,๐๐๐	๑๐,๐๐๐	๑๐,๐๐๐	๑๐,๐๐๐	๑๐,๐๐๐	ประชาชนได้เข้ามามีส่วนร่วมในการจัดลำดับความสำคัญของปัญหา ความต้องการต่าง ๆ ในตำบล	ประชาชนมีส่วนร่วมในกิจกรรมทางการบริหารการเมืองเพิ่มขึ้น	สน.ปลัด
๓	จัดการเลือกตั้งสมาชิกสภา อบต. / นายก อบต.	เพื่อจัดการเลือกตั้งให้เป็นไปด้วยความเรียบร้อย โดยการมีส่วนร่วมของประชาชนเป็นไปตามเจตนารมณ์ของระบบการปกครองประชาธิปไตย	จัดการเลือกตั้งสมาชิกสภา อบต. / นายก อบต. กรณีตำแหน่งว่างและครบวาระ	๕๐๐,๐๐๐	๕๐๐,๐๐๐	๕๐๐,๐๐๐	๕๐๐,๐๐๐	๕๐๐,๐๐๐	อบต.ความเมาได้มีการเลือกตั้ง สมาชิกสภา อบต. / นายก อบต.กรณีตำแหน่งว่าง และครบวาระ	การเลือกตั้งเป็นไปด้วยความเรียบร้อย	สน.ปลัด

ที่	โครงการ	วัตถุประสงค์	เป้าหมาย (ผลผลิตของโครงการ)	งบประมาณ					ตัวชี้วัด (KPI)	ผลที่คาดว่าจะได้รับ	หน่วยงาน รับผิดชอบหลัก
				๒๕๖๖ (บาท)	๒๕๖๗ (บาท)	๒๕๖๘ (บาท)	๒๕๖๙ (บาท)	๒๕๗๐ (บาท)			
๔	ฝึกอบรมกรรมการประจำหน่วยเลือกตั้ง	เพื่อให้กรรมการประจำหน่วยเลือกตั้ง มีความรู้ ความเข้าใจ เกี่ยวกับการเลือกตั้ง	ฝึกอบรมกรรมการประจำหน่วยเลือกตั้ง	๑๐๐,๐๐๐	๑๐๐,๐๐๐	๑๐๐,๐๐๐	๑๐๐,๐๐๐	๑๐๐,๐๐๐	กรรมการประจำหน่วยเลือกตั้งมีความรู้ เกี่ยวกับการเลือกตั้งเพิ่มขึ้น	กรรมการประจำหน่วยเลือกตั้งมีความรู้ เกี่ยวกับการเลือกตั้งเพิ่มขึ้น	สน.ปลัด
๕	ศูนย์ถ่ายทอดเทคโนโลยี การพัฒนาที่ดิน	- เพื่อเป็นแหล่งศึกษาเรียนรู้ด้าน เกษตร เพื่อการพัฒนาเกษตรกร - เพื่อปฏิบัติตามแนวทางหลัก เศรษฐกิจพอเพียง - เพื่อให้เกษตรกรลดต้นทุนใน การผลิตสินค้าทางการเกษตร	อุดหนุนศูนย์ถ่ายทอด เทคโนโลยีพัฒนาที่ดิน	๓๐,๐๐๐	๓๐,๐๐๐	๓๐,๐๐๐	๓๐,๐๐๐	๓๐,๐๐๐	มีแหล่งการเรียนรู้การ เกษตร	ประชาชนมีความรู้ ความเข้าใจและดำเนิน งานตามหลักปรัชญา เศรษฐกิจพอเพียง	สน.ปลัด
๖	จัดทำแผนพัฒนาท้องถิ่น	เพื่อจัดทำแผนพัฒนาท้องถิ่น โดยการมีส่วนร่วมของภาค ประชาชนและหน่วยงานที่ เกี่ยวข้อง	จัดทำแผนพัฒนาท้องถิ่น	๑๐,๐๐๐	๑๐,๐๐๐	๑๐,๐๐๐	๑๐,๐๐๐	๑๐,๐๐๐	อบต.ควนเมา มีการจัดทำแผนพัฒนาท้องถิ่น	ประชาชนได้มีส่วนร่วม ในการพัฒนา อบต.และ สามารถแก้ไขปัญหาที่ยั่งยืน	สน.ปลัด
๗	จัดทำแผนชุมชน	เพื่อจัดทำแผนชุมชน โดยการมีส่วนร่วมของภาคประชาชน และหน่วยงานที่เกี่ยวข้อง	จัดทำแผนชุมชน	๑๕,๐๐๐	๑๕,๐๐๐	๑๕,๐๐๐	๑๕,๐๐๐	๑๕,๐๐๐	อบต.ควนเมา มีการจัดทำ แผนชุมชน	ประชาชนได้มีส่วนร่วม ในการจัดทำแผนชุมชน เพิ่มขึ้น	สน.ปลัด

ที่	โครงการ	วัตถุประสงค์	เป้าหมาย (ผลผลิตของโครงการ)	งบประมาณ					ตัวชี้วัด (KPI)	ผลที่คาดว่าจะได้รับ	หน่วยงาน รับผิดชอบหลัก
				๒๕๖๖ (บาท)	๒๕๖๗ (บาท)	๒๕๖๘ (บาท)	๒๕๖๙ (บาท)	๒๕๗๐ (บาท)			
๘	วันท้องถิ่นไทย	เพื่อให้สาธารณชนได้เห็นความสำคัญของการปกครองท้องถิ่นเป็นพื้นฐานของการปกครองระบอบประชาธิปไตย	จัดกิจกรรมวันท้องถิ่นไทย ปีละ ๑ ครั้ง	๒๐,๐๐๐	๒๐,๐๐๐	๒๐,๐๐๐	๒๐,๐๐๐	๒๐,๐๐๐	อบต.ควนเมาดำเนินการจัดวันท้องถิ่น	สาธารณชนเห็นความสำคัญของวันท้องถิ่นไทย	สน.ปลัด
๙	ปรับปรุงตกแต่งภายในสำนักงาน อบต.	เพื่อให้สำนักงาน อบต.เรียบร้อย สวยงาม ในการบริการประชาชน	ตกแต่งภายในสำนักงาน อบต.	๕๐๐,๐๐๐	๕๐๐,๐๐๐	๕๐๐,๐๐๐	๕๐๐,๐๐๐	๕๐๐,๐๐๐	อบต.ควนเมามีการตกแต่งภายในสำนักงาน อบต.	สำนักงาน อบต.มีระเบียบเรียบร้อย สวยงาม	สน.ปลัด
๑๐	จัดซื้อซุ้มเฉลิมพระเกียรติฯ สำหรับที่ทำการ อบต.	เพื่อใช้ในการประดับในวันสำคัญ	จัดหาซุ้มเฉลิมพระเกียรติฯ สำหรับที่ทำการ อบต.	๑๐๐,๐๐๐	๑๐๐,๐๐๐	๑๐๐,๐๐๐	๑๐๐,๐๐๐	๑๐๐,๐๐๐	อบต.ควนเมา มีซุ้มเฉลิมพระเกียรติ ฯ	อบต. มีซุ้มเฉลิม - พระเกียรติฯในวันสำคัญ	สน.ปลัด
๑๑	ปรองดองสมานฉันท์ระดับท้องถิ่น	เพื่อสร้างความรู้ ความเข้าใจ และทัศนคติที่ดีในการสร้างความปรองดองสมานฉันท์ของประชาชนทุกหมู่เหล่า	จัดกิจกรรม ปรองดองสมานฉันท์ ระดับท้องถิ่น	๕๐,๐๐๐	๕๐,๐๐๐	๕๐,๐๐๐	๕๐,๐๐๐	๕๐,๐๐๐	ทำให้มีการปรองดองสมานฉันท์ระดับท้องถิ่น	ประชาชนมีความรู้ความเข้าใจ และมีทัศนคติที่ดีในการสร้างความปรองดองของประชาชนทุกหมู่เหล่า	สน.ปลัด
๑๒	กิจกรรมวันสำคัญเกี่ยวกับ ชาติ ศาสนา พระมหากษัตริย์	จัดกิจกรรมในโอกาสวันสำคัญที่เกี่ยวกับ ชาติ ศาสนา พระมหากษัตริย์	จัดกิจกรรมที่เกี่ยวข้องกับนโยบายรัฐบาล,กรมส่งเสริมการปกครองท้องถิ่น,จังหวัด, อำเภอ	๑๐๐,๐๐๐	๑๐๐,๐๐๐	๑๐๐,๐๐๐	๑๐๐,๐๐๐	๑๐๐,๐๐๐	มีการจัดกิจกรรมวันสำคัญเกี่ยวกับ ชาติ ศาสนา พระมหากษัตริย์	ประชาชนในตำบลได้มีส่วนร่วมในการจัดกิจกรรมในวันสำคัญต่าง ๆ	สน.ปลัด

ที่	โครงการ	วัตถุประสงค์	เป้าหมาย (ผลผลิตของโครงการ)	งบประมาณ					ตัวชี้วัด (KPI)	ผลที่คาดว่าจะได้รับ	หน่วยงาน รับผิดชอบหลัก
				๒๕๖๖ (บาท)	๒๕๖๗ (บาท)	๒๕๖๘ (บาท)	๒๕๖๙ (บาท)	๒๕๗๐ (บาท)			
๑๓	พลเมืองดีวิถีประชาธิปไตย	เพื่อประสานและสนับสนุนองค์กรชุมชนและให้ความรู้ในการดำเนินการกระบวนการประชาธิปไตย	ประชาชนในตำบล หมู่ที่ ๑,๒,๓,๔,๕,๖,๗,๘,๙, ๑๐,๑๑,๑๒,๑๓,๑๔,๑๕	๕๐,๐๐๐	๕๐,๐๐๐	๕๐,๐๐๐	๕๐,๐๐๐	๕๐,๐๐๐	ประชาชนตำบลควนเมา มีความเข้มแข็งในระบบประชาธิปไตย	ประชาชนได้เรียนรู้ถึงสิทธิและการใช้สิทธิ ซึ่งจะสร้างความเข้มแข็งมากขึ้น	สน.ปลัด
๑๔	ปรับปรุงแผนที่ภาษีและทะเบียนทรัพย์สิน	เพื่อให้มีข้อมูลแผนที่ภาษีและทะเบียนทรัพย์สินครบถ้วนสมบูรณ์	ข้อมูลแผนที่ภาษีและทะเบียนทรัพย์สินครบถ้วนสมบูรณ์	๕๐๐,๐๐๐	๕๐๐,๐๐๐	๕๐๐,๐๐๐	๕๐๐,๐๐๐	๕๐๐,๐๐๐	ร้อยละความสำเร็จในการจัดทำแผนที่ภาษีและทะเบียนทรัพย์สิน	ข้อมูลแผนที่ภาษีและทะเบียนทรัพย์สินเป็นปัจจุบัน	กองคลัง
๑๕	เพิ่มประสิทธิภาพการจัดเก็บรายได้ของ อบต.	เพื่อให้ประชาชนได้รับความรู้เกี่ยวกับการจัดเก็บรายได้และการชำระภาษีต่าง ๆ และเพื่อให้ อบต.มีแผนที่ภาษีและทะเบียนทรัพย์สินที่สามารถใช้งานได้	- อบรมให้ความรู้เกี่ยวกับการจัดเก็บรายได้และการชำระภาษีต่าง ๆ	๒๕,๐๐๐	๒๕,๐๐๐	๒๕,๐๐๐	๒๕,๐๐๐	๒๕,๐๐๐	ประชาชนได้รับรับความรู้เกี่ยวกับการจัดเก็บรายได้	ประชาชนมีความรู้เกี่ยวกับการจัดเก็บรายได้ และการชำระภาษีเพิ่มมากขึ้น อบต.มีรายได้เพิ่มขึ้น	กองคลัง
๑๖	สำรวจ ออกแบบ อาคารสถานที่ ถนน ฯลฯ	เพื่อให้เป็นไปด้วยความสะดวกเรียบร้อยและการผังเมือง	สำรวจออกแบบ อาคารสถานที่ ฯลฯ	๕๐,๐๐๐	๕๐,๐๐๐	๕๐,๐๐๐	๕๐,๐๐๐	๕๐,๐๐๐	มีการสำรวจ ออกแบบ อาคาร สถานที่ ถนน ฯลฯ	อบต. มีระบบการวางผังเมืองที่ดี	กองช่าง
๑๗	รื้อวัดสำรวจแนวเขตที่สาธารณะ/ แนวเขต อบต.	เพื่อรักษาและป้องกันการบุกรุกที่สาธารณะ ตำบลควนเมา	รื้อวัดที่สาธารณะ / แนวเขต อบต.	๓๐,๐๐๐	๓๐,๐๐๐	๓๐,๐๐๐	๓๐,๐๐๐	๓๐,๐๐๐	มีการรื้อวัดสำรวจแนวเขตที่สาธารณะ/ แนวเขต อบต.	สามารถรักษาและป้องกันการบุกรุกที่สาธารณะ	กองช่าง

ที่	โครงการ	วัตถุประสงค์	เป้าหมาย (ผลผลิตของโครงการ)	งบประมาณ					ตัวชี้วัด (KPI)	ผลที่คาดว่าจะ จะได้รับ	หน่วยงาน รับผิดชอบหลัก
				๒๕๖๖ (บาท)	๒๕๖๗ (บาท)	๒๕๖๘ (บาท)	๒๕๖๙ (บาท)	๒๕๗๐ (บาท)			
๑๘	สำรวจความพึงพอใจของผู้รับบริการ	เพื่อแจ้งสถาบันที่เป็นกลางเพื่อดำเนินการสำรวจความพึงพอใจของผู้รับบริการ	แจ้งสถาบันที่เป็นกลางเพื่อการศึกษา วิจัย ประเมินผลหรือพัฒนาระบบต่าง ๆ	๓๐,๐๐๐	๓๐,๐๐๐	๓๐,๐๐๐	๓๐,๐๐๐	๓๐,๐๐๐	อบต.ควนเมา มีการสำรวจความพึงพอใจของผู้รับบริการ	ทราบถึงความต้องการของประชาชนในการบริหารของหน่วยงาน	สน.ปลัด
๑๙	ติดตั้งระบบโทรศัพท์ตู้สาขาพร้อมอุปกรณ์และการเดินสายภายใน	เพื่อให้ระบบการสื่อสารภายในองค์การบริหารส่วนตำบลติดต่อสื่อสารสะดวก	ติดตั้งระบบโทรศัพท์ตู้สาขาพร้อมอุปกรณ์และการเดินสายภายใน	๑๐๐,๐๐๐	๑๐๐,๐๐๐	๑๐๐,๐๐๐	๑๐๐,๐๐๐	๑๐๐,๐๐๐	อบต.มีระบบโทรศัพท์ตู้สาขาพร้อมอุปกรณ์	ระบบการสื่อสารในหน่วยงานสะดวกเพิ่มขึ้น	สน.ปลัด
๒๐	ปรับปรุงระบบเครือข่ายอินเทอร์เน็ต ภายในองค์การบริหารส่วนตำบลควนเมา	เพื่อ อบต.ควนเมา มีระบบอินเทอร์เน็ตที่สะดวก รวดเร็ว ในการปฏิบัติงาน	ปรับปรุงระบบเครือข่ายอินเทอร์เน็ต ภายในองค์การบริหารส่วนตำบลควนเมา	๑๐๐,๐๐๐	๑๐๐,๐๐๐	๑๐๐,๐๐๐	๑๐๐,๐๐๐	๑๐๐,๐๐๐	อบต.ควนเมา มีระบบอินเทอร์เน็ตที่สะดวก รวดเร็วเพิ่มขึ้น	ระบบอินเทอร์เน็ต มีความสะดวก รวดเร็ว เพิ่มขึ้นในการปฏิบัติงาน	สน.ปลัด
๒๑	ฝึกอบรมอาสาสมัครปกป้องสถาบัน	เพื่อปกป้องเทิดทูนพระเกียรติ เชิดชูสถาบันชาติและสร้างเสริมราชวงศ์จักรีฯ	ฝึกอบรมอาสาสมัครปกป้องสถาบัน จำนวน ๒๐๐ คน	๑๐๐,๐๐๐	๑๐๐,๐๐๐	๑๐๐,๐๐๐	๑๐๐,๐๐๐	๑๐๐,๐๐๐	มีการปกป้องเทิดพระเกียรติ เชิดชูสถาบันและสร้างเสริมราชวงศ์จักรี ฯลฯ	เพื่อให้ประชาชนได้มีความรักชาติ/ท้องถิ่น ซึ่งดำรงไว้สถาบันที่สำคัญยิ่งของชาติ	สน.ปลัด

ก.ยุทธศาสตร์จังหวัดที่ ๓ ยุทธศาสตร์เสริมสร้างความมั่นคงทางสังคม พัฒนาคุณภาพชีวิตและการศึกษาเรียนรู้อย่างมีคุณภาพ

ข. ยุทธศาสตร์การพัฒนาของ อปท.ในเขตจังหวัดที่ ๓ ยุทธศาสตร์การพัฒนาและส่งเสริมการมีส่วนร่วมของประชาชนสู่ระดับฐานราก

๓. ยุทธศาสตร์การพัฒนาและส่งเสริมการมีส่วนร่วมของประชาชนและการบริหารจัดการที่ทันสมัย

๓.๓ แผนงานการรักษาความสงบภายใน

ที่	โครงการ	วัตถุประสงค์	เป้าหมาย (ผลผลิตของโครงการ)	งบประมาณ					ตัวชี้วัด (KPI)	ผลที่คาดว่าจะได้รับ	หน่วยงาน รับผิดชอบหลัก
				๒๕๖๖ (บาท)	๒๕๖๗ (บาท)	๒๕๖๘ (บาท)	๒๕๖๙ (บาท)	๒๕๗๐ (บาท)			
๑	ฝึกอบรบทบทวน อปพร.	เพื่อส่งเสริมสนับสนุนบุคลากร ที่ช่วยเหลือป้องกันและบรรเทา สาธารณภัย	ฝึกทบทวน อปพร.ในเขต พื้นที่ / นอกเขตพื้นที่	๒๐๐,๐๐๐	๒๐๐,๐๐๐	๒๐๐,๐๐๐	๔๐๐,๐๐๐	๔๐๐,๐๐๐	สมาชิก อปพร.ได้รับ การฝึกทบทวน	สมาชิก อปพร.มีความรู้ และการใช้วัสดุอุปกรณ์ การป้องกันบรรเทา สาธารณภัยเพิ่มขึ้น	สน.ปลัด
๒	ฝึกอบรบ อปพร.	เพื่อส่งเสริมระบบป้องกันและ บรรเทาสาธารณภัยให้แก่ สมาชิก อปพร.	ฝึกอบรบ อปพร. จำนวน ๑ รุ่น จำนวน ๕๐ คน	๓๐๐,๐๐๐	๓๐๐,๐๐๐	๓๐๐,๐๐๐	๓๐๐,๐๐๐	๓๐๐,๐๐๐	อบต.มีการฝึกอบรบ อปพร.เพิ่มเติม	อบต. มีบุคลากรด้าน งานป้องกันและบรรเทา สาธารณภัยเพิ่มขึ้น	สน.ปลัด
๓	ฝึกอบรบชุดปฏิบัติการจิต อาสาภัยพิบัติประจำองค์กร - บริหารส่วนตำบลควนเมา	เพื่อส่งเสริมศักยภาพและความ เข้มแข็งให้กับบุคลากรที่ปฏิบัติ หน้าที่ช่วยเหลือเจ้าพนักงาน ป้องกันและบรรเทาสาธารณภัย ได้อย่างมีประสิทธิภาพ	จิตอาสาภัยพิบัติขององค์กร บริหารส่วนตำบลควนเมา จำนวน ๕๐ คน	๒๕๐,๐๐๐	๒๕๐,๐๐๐	๒๕๐,๐๐๐	๒๕๐,๐๐๐	๒๕๐,๐๐๐	จิตอาสาภัยพิบัติตำบล ควนเมา มีความรู้ในการ ปฏิบัติงานกู้ภัยในภาวะ ฉุกเฉินให้เป็นระบบ	จิตอาสาภัยพิบัติประจำ องค์กรบริหารส่วนตำบล ควนเมา สามารถปฏิบัติ หน้าที่ช่วยเหลือ เจ้าพนักงานป้องกันฯ	สน.ปลัด

ที่	โครงการ	วัตถุประสงค์	เป้าหมาย (ผลผลิตของโครงการ)	งบประมาณ					ตัวชี้วัด (KPI)	ผลที่คาดว่าจะ ได้รับ	หน่วยงาน รับผิดชอบหลัก
				๒๕๖๖ (บาท)	๒๕๖๗ (บาท)	๒๕๖๘ (บาท)	๒๕๖๙ (บาท)	๒๕๗๐ (บาท)			
๔	ป้องกันและลดอุบัติเหตุทางถนนช่วงเทศกาลปีใหม่	เพื่อความปลอดภัยในชีวิตและทรัพย์สินของผู้สัญจรไป-มา	จัดตั้งจุดบริการประชาชนในช่วงเทศกาลปีใหม่	๓๐,๐๐๐	๓๐,๐๐๐	๓๐,๐๐๐	๓๐,๐๐๐	๓๐,๐๐๐	มีการป้องกันและลดอุบัติเหตุทางถนนช่วงเทศกาลปีใหม่	ประชาชนมีความปลอดภัยในชีวิตและทรัพย์สิน	สน.ปลัด
๕	ป้องกันและลดอุบัติเหตุทางถนนช่วงเทศกาลสงกรานต์	เพื่อความปลอดภัยในชีวิตและทรัพย์สินของผู้สัญจรไป - มา	จัดตั้งจุดบริการประชาชนในช่วงเทศกาลสงกรานต์	๓๐,๐๐๐	๓๐,๐๐๐	๓๐,๐๐๐	๓๐,๐๐๐	๓๐,๐๐๐	มีการป้องกันและลดอุบัติเหตุทางถนนช่วงเทศกาลสงกรานต์	ประชาชนมีความปลอดภัยในชีวิตและทรัพย์สิน	สน.ปลัด
๖	ช่วยเหลือผู้ประสบสาธารณภัย	เพื่อช่วยเหลือประชาชนในตำบลที่ได้รับความเดือดร้อนจากสาธารณภัย	ประชาชนในตำบล หมู่ที่ ๑,๒,๓,๔,๕,๖,๗,๘,๙,๑๐,๑๑,๑๒,๑๓,๑๔,๑๕	๒๐๐,๐๐๐	๒๐๐,๐๐๐	๒๐๐,๐๐๐	๒๐๐,๐๐๐	๒๐๐,๐๐๐	ประชาชนได้รับการช่วยเหลือจาก อบต.	ประชาชนมีความปลอดภัยในชีวิตและทรัพย์สินเพิ่มขึ้น	สน.ปลัด
๗	ทบทวนชุดปฏิบัติการจิตอาสาภัยพิบัติประจำองค์การบริหารส่วนตำบลควนเมา	เพื่อส่งเสริมศักยภาพและความเข้มแข็งให้กับบุคลากรที่ปฏิบัติหน้าที่ช่วยเหลือเจ้าพนักงานป้องกันและบรรเทาสาธารณภัยได้อย่างมีประสิทธิภาพ	จิตอาสาภัยพิบัติขององค์การบริหารส่วนตำบลควนเมา จำนวน ๕๐ คน	๒๕๐,๐๐๐	๒๕๐,๐๐๐	๒๕๐,๐๐๐	๒๕๐,๐๐๐	๒๕๐,๐๐๐	จิตอาสาภัยพิบัติตำบลควนเมา มีความรู้ในการปฏิบัติงานกู้ภัยในภาวะฉุกเฉินให้เป็นระบบ	จิตอาสาภัยพิบัติประจำองค์การบริหารส่วนตำบลควนเมา สามารถปฏิบัติหน้าที่ช่วยเหลือเจ้าพนักงานป้องกันฯ	สน.ปลัด
๘	ป้องกันและแก้ไขปัญหากล้วยแล้ง	เพื่อป้องกันและแก้ไขกล้วยแล้งและให้ความช่วยเหลือประชาชนช่วงฤดูกล้วยแล้ง	ประชาชนในตำบลควนเมา หมู่ที่ ๑,๒,๓,๔,๕,๖,๗,๘,๙,๑๐,๑๑,๑๒,๑๓,๑๔,๑๕	๒๐๐,๐๐๐	๒๐๐,๐๐๐	๒๐๐,๐๐๐	๒๐๐,๐๐๐	๒๐๐,๐๐๐	ประชาชนได้รับการช่วยเหลือจาก อบต.ควนเมา	ประชาชนมีความปลอดภัยในชีวิตและทรัพย์สินเพิ่มขึ้น	สน.ปลัด

+

ที่	โครงการ	วัตถุประสงค์	เป้าหมาย (ผลผลิตของโครงการ)	งบประมาณ					ตัวชี้วัด (KPI)	ผลที่คาดว่าจะได้รับ	หน่วยงาน รับผิดชอบหลัก
				๒๕๖๖ (บาท)	๒๕๖๗ (บาท)	๒๕๖๘ (บาท)	๒๕๖๙ (บาท)	๒๕๗๐ (บาท)			
๙	ฝึกอบรมการใช้วิทยุคมนาคมแบบสังเคราะห์ความถี่	เพื่อให้ผู้เข้ารับการฝึกอบรมการใช้วิทยุคมนาคมแบบสังเคราะห์ความถี่ได้รับความรู้เกี่ยวกับกฎหมายว่าด้วยวิทยุคมนาคม, หลักการใช้เครื่องวิทยุคมนาคมอย่างมีประสิทธิภาพ	ผู้บริหาร, พนักงานส่วนตำบล พนักงานจ้างตามภารกิจ, ลูกจ้างประจำ, พนักงานจ้างทั่วไป, สมาชิก อปพร.อบต. ความเนา ฯลฯ	๗๐,๐๐๐	๗๐,๐๐๐	๗๐,๐๐๐	๗๐,๐๐๐	๗๐,๐๐๐	บุคลากรได้รับความรู้ในการใช้วิทยุคมนาคมเพิ่มขึ้น	ผู้ที่เข้ารับการฝึกอบรมได้รับความรู้เกี่ยวกับกฎหมายว่าด้วยวิทยุ การใช้เครื่องวิทยุอย่างมีประสิทธิภาพ,	สน.ปลัด
๑๐	ฝึกอบรมซ้อมแผนป้องกันและบรรเทาสาธารณภัย	เพื่อให้ สมาชิก อปพร. มีความรู้ความเข้าใจเกี่ยวกับสาธารณภัยรูปแบบต่าง ๆ และสามารถช่วยเหลือในการป้องกันและบรรเทาสาธารณภัยได้อย่างถูกต้องเหมาะสม	สมาชิก อปพร. OTOS และประชาชนในตำบลควนเมา จำนวน ๓๐ คน	๑๐,๐๐๐	๑๐,๐๐๐	๑๐,๐๐๐	๑๐,๐๐๐	๑๐,๐๐๐	สมาชิก อปพร., OTOS ประชาชนในตำบล ความเนา มีความรู้ ด้านสาธารณภัยเพิ่มขึ้น	สมาชิก อปพร., OTOS ประชาชนในตำบล ความเนา ที่ผ่านการฝึกอบรม ได้รับความรู้ด้านสาธารณภัยเพิ่มขึ้น	สน.ปลัด
๑๑	ป้องกันและระงับอัคคีภัย	เพื่อให้ประชาชนมีความรู้เกี่ยวกับการป้องกันอัคคีภัย	ประชาชนในตำบลควนเมา จำนวน ๕๐ คน	๕๐,๐๐๐	๕๐,๐๐๐	๕๐,๐๐๐	๕๐,๐๐๐	๕๐,๐๐๐	ประชาชนได้รับความรู้ในการป้องกันและระงับอัคคีภัย	ประชาชนมีความปลอดภัยในชีวิตและทรัพย์สิน	สน.ปลัด
๑๒	ปรับปรุง ศูนย์ อปพร. อบต.ควนเมา	เพื่อให้อาคาร ศูนย์ อปพร. มีความสะดวกในการปฏิบัติงาน และบริการประชาชน	ปรับปรุง ศูนย์ อปพร. อบต.ควนเมา	๕๐๐,๐๐๐	๕๐๐,๐๐๐	๕๐๐,๐๐๐	๕๐๐,๐๐๐	๕๐๐,๐๐๐	ศูนย์ อปพร. อบต.ควนเมา ได้รับการปรับปรุง	อาคาร ศูนย์ อปพร. อบต.ควนเมาได้รับการปรับปรุง และมีความสะดวกในการปฏิบัติงาน	สน.ปลัด

ก. ยุทธศาสตร์จังหวัดที่ ๔ ยุทธศาสตร์การบริหารจัดการฐานทรัพยากรธรรมชาติและสิ่งแวดล้อม

ข. ยุทธศาสตร์การพัฒนาของ อปท. ในเขตจังหวัดที่ ๔ ยุทธศาสตร์การพัฒนาด้านการอนุรักษ์พลังงานและการจัดการทรัพยากรธรรมชาติและสิ่งแวดล้อมอย่างยั่งยืน

๔. ยุทธศาสตร์การพัฒนาด้านการอนุรักษ์พลังงานและการจัดการทรัพยากรธรรมชาติและสิ่งแวดล้อมอย่างยั่งยืน

๔.๑ แผนงานการเกษตร

ที่	โครงการ	วัตถุประสงค์	เป้าหมาย (ผลผลิตของโครงการ)	งบประมาณ					ตัวชี้วัด (KPI)	ผลที่คาดว่าจะได้รับ	หน่วยงาน รับผิดชอบหลัก
				๒๕๖๖ (บาท)	๒๕๖๗ (บาท)	๒๕๖๘ (บาท)	๒๕๖๙ (บาท)	๒๕๗๐ (บาท)			
๑	ภูมิรักษ์ พืชผัก สายน้ำ รักษ์สิ่งแวดล้อม	เพื่อประชาชนในตำบลมีจิตสำ- นึกรักและหวงแหนในทรัพยากร ธรรมชาติ	ประชาชนรักและหวงแหน ทรัพยากรธรรมชาติ จำนวน ๑๐๐ คน	๒๓,๐๐๐	๒๓,๐๐๐	๒๓,๐๐๐	๒๓,๐๐๐	๒๓,๐๐๐	ประชาชนรักและ หวงแหนธรรมชาติ มากขึ้น	ประชาชนในตำบลมีจิต สำนึกรักและหวงแหน ในทรัพยากรธรรมชาติ	สน.ปลัด
๒	ท้องถิ่นไทย รวมใจภักดิ์ รักษ์พื้นที่สีเขียว	เพื่อให้ประชาชนในตำบลมีจิต สำนึกรักและหวงแหนใน ทรัพยากรธรรมชาติ	จัดกิจกรรมโครงการท้องถิ่นไทย รวมใจภักดิ์ รักพื้นที่สีเขียว	๘๐,๐๐๐	๘๐,๐๐๐	๘๐,๐๐๐	๘๐,๐๐๐	๘๐,๐๐๐	ประชาชนมีจิตสำนึก รักและหวงแหน ธรรมชาติเพิ่มขึ้น	ประชาชนในตำบลมีจิต สำนึกรักและหวงแหน ในทรัพยากรธรรมชาติ	สน.ปลัด
๓	เฝ้าระวังควบคุมคุณภาพ สิ่งแวดล้อม	เพื่อให้ประชาชนในตำบลมีการ เฝ้าระวังดูแลรักษาสิ่งแวดล้อม ต่าง ๆ ในตำบล	จัดกิจกรรมเฝ้าระวังควบคุม คุณภาพสิ่งแวดล้อม	๒๐,๐๐๐	๒๐,๐๐๐	๒๐,๐๐๐	๒๐,๐๐๐	๒๐,๐๐๐	สิ่งแวดล้อมในตำบล ความสะอาดดีขึ้นกว่าเดิม	ประชาชนในตำบลมีความ รักและหวงแหนทรัพยากร ธรรมชาติและสิ่งแวดล้อม	สน.ปลัด
๔	คลองสวย น้ำใส ใจ สิ่งแวดล้อม	เพื่อกำจัดสิ่งขีตขวางทางน้ำ และ ทำความสะอาดคลอง กำจัด วัชพืชต่าง ๆ	ทำความสะอาดคลอง กำจัด ผักตบชวาและวัชพืชต่าง ๆ	๒๐๐,๐๐๐	๒๐๐,๐๐๐	๒๐๐,๐๐๐	๒๐๐,๐๐๐	๒๐๐,๐๐๐	คลอง สวย สะอาด ร้อยละ ๘๐	คลองในตำบลความเมา สะอาด ไม่มีสิ่งขีตขวาง และวัชพืชต่าง ๆ	สน.ปลัด กองช่าง

ที่	โครงการ	วัตถุประสงค์	เป้าหมาย (ผลผลิตของโครงการ)	งบประมาณ					ตัวชี้วัด (KPI)	ผลที่คาดว่าจะได้รับ	หน่วยงาน รับผิดชอบหลัก
				๒๕๖๖ (บาท)	๒๕๖๗ (บาท)	๒๕๖๘ (บาท)	๒๕๖๙ (บาท)	๒๕๗๐ (บาท)			
๕	รณรงค์ปลูกหญ้าแฝก	เพื่อให้ประชาชนในตำบลได้อนุรักษ์ดินและรวมเชิงพาณิชย์	ปลูกหญ้าแฝก หมู่ที่ ๑,๒,๓,๔,๕,๖,๗,๘,๙,๑๐,๑๑,๑๒,๑๓,๑๔,๑๕ และริมสระน้ำและชายฝั่งแม่น้ำตรัง	๑๐๐,๐๐๐	๑๐๐,๐๐๐	๑๐๐,๐๐๐	๑๐๐,๐๐๐	๑๐๐,๐๐๐	ริมตลิ่งมีการปลูกหญ้าแฝกเพิ่มขึ้น	ประชาชนในตำบลจะมีดินที่อุดมสมบูรณ์และมีน้ำใช้ตลอดทั้งปี ป้องกันการพังทลายของดินริมฝั่งแม่น้ำ	สน.ปลัด
๖	อนุรักษ์พันธุกรรมพืชอันเนื่องมาจากพระราชดำริสมเด็จพระกนิษฐาธิราชเจ้า กรมสมเด็จพระเทพรัตนราชสุดาฯ สยามบรมราชกุมารี	เพื่อการขับเคลื่อนกิจกรรมการสำรวจฐานทรัพยากรท้องถิ่น	รวบรวมพันธุกรรมพืชในพื้นที่ปกปัก คือ บริเวณเขาน้อย หมู่ที่ ๑ ตำบลควนเมา อำเภอรัษฎา จังหวัดตรัง	๕๐,๐๐๐	๕๐,๐๐๐	๕๐,๐๐๐	๕๐,๐๐๐	๕๐,๐๐๐	สามารถรวบรวมพันธุ์ไม้ได้มากกว่าร้อยละ ๘๐	ได้ขับเคลื่อนกิจกรรมการสำรวจฐานทรัพยากรท้องถิ่น	สน.ปลัด
๗	ขอรับเงินอุดหนุนจากกองทุนสิ่งแวดล้อม	เพื่อขอรับเงินอุดหนุนจากกองทุนสิ่งแวดล้อม	บริหารจัดการขยะในพื้นที่ตำบลควนเมา หมู่ที่ ๑,๒,๓,๔,๕,๖,๗,๘,๙,๑๐,๑๑,๑๒,๑๓,๑๔,๑๕	๑,๐๐๐,๐๐๐	๑,๐๐๐,๐๐๐	๑,๐๐๐,๐๐๐	๑,๐๐๐,๐๐๐	๑,๐๐๐,๐๐๐	ตำบลควนเมาสะอาดและเรียบร้อยเพิ่มขึ้น	ตำบลควนเมาไม่มีการทิ้งขยะเรี่ยราดบนท้องถนน	สน.ปลัด
๘	โรงเรียนเพาะชำชุมชน	เพื่อให้ประชาชนในตำบลได้มีกล้าไม้ปลูกตามสถานที่ต่างๆ ในตำบล	ก่อสร้างโรงเรียนเพาะชำชุมชน หมู่ที่ ๑,๑๒	๑๐๐,๐๐๐	๑๐๐,๐๐๐	๑๐๐,๐๐๐	๑๐๐,๐๐๐	๑๐๐,๐๐๐	ประชาชนมีกล้าไม้ในการปลูกเพิ่มขึ้น	ตำบลควนเมา มีสถานที่เพาะชำชุมชน	สน.ปลัด

ก. ยุทธศาสตร์จังหวัดที่ ๔ ยุทธศาสตร์การบริหารจัดการฐานทรัพยากรธรรมชาติและสิ่งแวดล้อม

ข. ยุทธศาสตร์การพัฒนาของ อปท. ในเขตจังหวัดที่ ๔ ยุทธศาสตร์การพัฒนาด้านการอนุรักษ์พลังงานและการจัดการทรัพยากรธรรมชาติและสิ่งแวดล้อมอย่างยั่งยืน

๔. ยุทธศาสตร์การพัฒนาด้านการอนุรักษ์พลังงานและการจัดการทรัพยากรธรรมชาติและสิ่งแวดล้อมอย่างยั่งยืน

๔.๒ แผนงานเคหะและชุมชน

ที่	โครงการ	วัตถุประสงค์	เป้าหมาย (ผลผลิตของโครงการ)	งบประมาณ					ตัวชี้วัด (KPI)	ผลที่คาดว่าจะได้รับ	หน่วยงาน รับผิดชอบหลัก
				๒๕๖๖ (บาท)	๒๕๖๗ (บาท)	๒๕๖๘ (บาท)	๒๕๖๙ (บาท)	๒๕๗๐ (บาท)			
๑	ส่งเสริมการมีส่วนร่วมของชุมชนในการคัดแยกขยะ	เพื่อขอรับเงินอุดหนุนจากกองทุนสิ่งแวดล้อม	บริหารจัดการขยะในพื้นที่ หมู่ที่ ๑,๒,๓,๔,๕,๖,๗,๘,๙,๑๐, ๑๑,๑๒, ๑๓,๑๔,๑๕	๕๐๐,๐๐๐	๕๐๐,๐๐๐	๕๐๐,๐๐๐	๕๐๐,๐๐๐	๕๐๐,๐๐๐	ตำบลควนเมาสะอาดและเป็นระเบียบเพิ่มมากขึ้น	ตำบลไม่มีการทิ้งขยะเรี่ยราดบนท้องถนน	สน.ปลัด
๒	คัดแยกขยะ กำจัดพัฒนาขยะหมู่บ้าน	- เพื่อให้ประชาชนในหมู่บ้านได้มีส่วนร่วมในการคัดแยกขยะและกำจัดขยะในหมู่บ้าน - เพื่อรักษาความสะอาดของชุมชนเป็นเมืองน่าอยู่	คัดแยกขยะ กำจัดขยะ หมู่ที่ ๑,๒,๓,๔,๕,๖,๗,๘,๙,๑๐, ๑๑,๑๒,๑๓,๑๔,๑๕	๑๐๐,๐๐๐	๑๐๐,๐๐๐	๑๐๐,๐๐๐	๑๐๐,๐๐๐	๑๐๐,๐๐๐	ประชาชนมีการคัดแยกขยะกำจัดขยะเพิ่มขึ้น	ประชาชนในตำบลได้เห็นคุณค่าของการกำจัดขยะอย่างถูกวิธี	สน.ปลัด
๓	ยุวสิ่งแวดล้อมตำบลควนเมา	เพื่ออนุรักษ์และบริหารจัดการทรัพยากรธรรมชาติและสิ่งแวดล้อมภายในตำบลและสร้างเครือข่ายสิ่งแวดล้อม	จัดกิจกรรมด้านการส่งเสริมอนุรักษ์สิ่งแวดล้อมภายในตำบลควนเมา	๒๐,๐๐๐	๒๐,๐๐๐	๒๐,๐๐๐	๒๐,๐๐๐	๒๐,๐๐๐	ประชาชนมีการส่งเสริมสิ่งแวดล้อม	ประชาชนในตำบลได้อนุรักษ์สิ่งแวดล้อมอย่างมีระบบโดยเครือข่ายในชุมชน	สน.ปลัด

ที่	โครงการ	วัตถุประสงค์	เป้าหมาย (ผลผลิตของโครงการ)	งบประมาณ					ตัวชี้วัด (KPI)	ผลที่คาดว่าจะ ได้รับ	หน่วยงาน รับผิดชอบหลัก
				๒๕๖๖ (บาท)	๒๕๖๗ (บาท)	๒๕๖๘ (บาท)	๒๕๖๙ (บาท)	๒๕๗๐ (บาท)			
๔	โรงเรียนคัดแยกขยะ	- เพื่อให้ประชาชนในหมู่บ้าน ได้มีส่วนร่วมในการคัดแยกขยะ และกำจัดขยะในหมู่บ้าน	โรงเรียนคัดแยกขยะ จำนวน ๑ แห่ง	๑๐๐,๐๐๐	๑๐๐,๐๐๐	๑๐๐,๐๐๐	๑๐๐,๐๐๐	๑๐๐,๐๐๐	มีโรงเรียนคัดแยก ขยะ	ประชาชนในตำบลได้เห็น คุณค่าของการคัดแยกขยะ กำจัดขยะอย่างถูกวิธี	สน.ปลัด กองช่าง
๕	บูรณาการการกำจัดขยะ ระหว่างตำบล	เพื่อเป็นการบูรณาการในการ กำจัดขยะระหว่างตำบลเพื่อ ความสะอาดของตำบล	บูรณาการการกำจัดขยะ ระหว่างตำบล	๕๐,๐๐๐	๕๐,๐๐๐	๕๐,๐๐๐	๕๐,๐๐๐	๕๐,๐๐๐	มีการบูรณาการใน การกำจัดขยะร่วมกัน ระหว่างตำบล	ในตำบลไม่มีขยะทิ้งเรี่ยราดตามท้องถนนทำให้ ถนนสะอาดเพิ่มมากขึ้น	สน.ปลัด/ อบต.คลองปาง
๖	ก่อสร้างเตาเผาขยะ	เพื่อจัดการขยะมูลฝอยในตำบล ให้สะอาด เรียบร้อย	หมู่บ้านในตำบลหมู่ที่ ๑,๒,๓,๔,๕ ๖,๗,๘,๙,๑๐,๑๑,๑๒,๑๓,๑๔,๑๕	๑๐๐,๐๐๐	๑๐๐,๐๐๐	๑๐๐,๐๐๐	๑๐๐,๐๐๐	๑๐๐,๐๐๐	ในตำบลสะอาดไม่มี ขยะเรี่ยราดในตำบล	ทำให้ตำบล สะอาด เป็นระเบียบ สวยงาม ไม่มีขยะเรี่ยราด	สน.ปลัด
๗	จัดซื้อถังขยะ	เพื่อให้ครัวเรือนในตำบลได้มีถัง ขยะสำหรับทิ้งขยะ เพื่อขยะ ไม่เรี่ยราดตามท้องถนน	จัดซื้อถังขยะให้แก่ประชาชน ในเขตพื้นที่ตำบลควนเมา และที่ทำการ อบต.	๑๐๐,๐๐๐	๑๐๐,๐๐๐	๑๐๐,๐๐๐	๑๐๐,๐๐๐	๑๐๐,๐๐๐	มีถังขยะทุกครัวเรือน	ทุกครัวเรือนในเขต ตำบลมีถังขยะสำหรับทิ้ง ขยะ ทำให้ตำบลสะอาด เป็นระเบียบ สวยงาม	สน.ปลัด
๘	การจัดการมูลฝอยใน โรงพยาบาลแบบบูรณาการ	เพื่อสร้างระบบการจัดการ มูลฝอยในโรงพยาบาลให้มี ประสิทธิภาพ	สนับสนุนเงินอุดหนุน การจัดการ มูลฝอยในโรงพยาบาลแบบ บูรณาการ	๙๐,๐๐๐	๙๐,๐๐๐	๙๐,๐๐๐	๙๐,๐๐๐	๙๐,๐๐๐	สนับสนุนเงินอุดหนุน ให้แก่โรงพยาบาล แบบบูรณาการ	ประชาชนไม่มี ความเสี่ยงต่อการ ติดเชื้อจากขยะมูลฝอย	สน.ปลัด

	โครงการ	วัตถุประสงค์	เป้าหมาย (ผลผลิตของโครงการ)	งบประมาณ					ตัวชี้วัด (KPI)	ผลที่คาดว่าจะได้รับ	หน่วยงาน รับผิดชอบหลัก
				๒๕๖๖ (บาท)	๒๕๖๗ (บาท)	๒๕๖๘ (บาท)	๒๕๖๙ (บาท)	๒๕๗๐			
๙	จัดซื้อที่ดิน	เพื่อให้มีที่ดินสำหรับทิ้งขยะตามอำนาจหน้าที่ อบต.	จัดซื้อที่ดิน จำนวน ๑ แปลง	-	-	-	๓,๐๐๐,๐๐๐	๓,๐๐๐,๐๐๐	มีที่ดินสำหรับดำเนินการตามอำนาจหน้าที่ของ อบต.	ประชาชนในตำบลได้มีที่ดินสำหรับประโยชน์ส่วนรวม	สน.ปลัด
๑๐	เพิ่มประสิทธิภาพคณะกรรมการธนาคารขยะ	เพื่อเพิ่มประสิทธิภาพคณะกรรมการธนาคารขยะ	หมู่บ้านในตำบลหมู่ที่ ๑,๒,๓,๔,๕ ๖,๗,๘,๙,๑๐,๑๑,๑๒,๑๓,๑๔,๑๕	๕๐๐,๐๐๐	๕๐๐,๐๐๐	๕๐๐,๐๐๐	๕๐๐,๐๐๐	๕๐๐,๐๐๐	มีคณะกรรมการธนาคารเพิ่มขึ้น	คณะกรรมการธนาคารขยะมีประสิทธิภาพ	สน.ปลัด
๑๑	หมู่บ้านปลอดขยะ	เพื่อให้หมู่บ้านในตำบลจัดการขยะอย่างถูกวิธี	หมู่บ้านในตำบลหมู่ที่ ๑,๒,๓,๔,๕ ๖,๗,๘,๙,๑๐,๑๑,๑๒,๑๓,๑๔,๑๕	๕๐,๐๐๐	๕๐,๐๐๐	๕๐,๐๐๐	๕๐,๐๐๐	๕๐,๐๐๐	หมู่บ้านมีการจัดการขยะในหมู่บ้าน	ทุกหมู่บ้านในเขตตำบลมีการจัดการขยะอย่างถูกวิธี	สน.ปลัด
๑๒	ตลาดขยะ	เพื่อให้มีตลาดขยะในตำบลเป็นต้นแบบ	หมู่บ้านในตำบลหมู่ที่ ๑,๒,๓,๔,๕ ๖,๗,๘,๙,๑๐,๑๑,๑๒,๑๓,๑๔,๑๕	๑๐,๐๐๐	๑๐,๐๐๐	๑๐,๐๐๐	๑๐,๐๐๐	๑๐,๐๐๐	ตำบลควนเมา มีตลาดขยะ	ตำบลควนเมา มีตลาดขยะที่เป็นต้นแบบ	สน.ปลัด
๑๓	ธนาคารขยะ	เพื่อให้ชุมชนจัดการขยะรีไซเคิลอย่างมีส่วนร่วม	หมู่บ้านในตำบลหมู่ที่ ๑,๒,๓,๔,๕ ๖,๗,๘,๙,๑๐,๑๑,๑๒,๑๓,๑๔,๑๕	๔๐,๐๐๐	๔๐,๐๐๐	๔๐,๐๐๐	๔๐,๐๐๐	๔๐,๐๐๐	หมู่บ้านมีธนาคารขยะ	ทุกหมู่บ้านมีการจัดการขยะรีไซเคิลอย่างถูกวิธี	สน.ปลัด
๑๔	รณรงค์เกี่ยวกับการจัดการขยะในเขตตำบลควนเมา	เพื่อให้ประชาชนมีจิตสำนึกในปัญหาการจัดการขยะ	หมู่บ้านในตำบล หมู่ที่ ๑,๒,๓,๔,๕ ๖,๗,๘,๙,๑๐,๑๑,๑๒,๑๓,๑๔,๑๕	๗๐,๐๐๐	๗๐,๐๐๐	๗๐,๐๐๐	๗๐,๐๐๐	๗๐,๐๐๐	ประชาชนมีความรู้ความเข้าใจเกี่ยวกับการจัดการขยะเพิ่มขึ้น	ประชาชนมีความรู้เกี่ยวกับประเภทและการจัดการขยะแต่ละประเภทอย่างถูกวิธี	สน.ปลัด

ก. ยุทธศาสตร์จังหวัดที่ ๔ ยุทธศาสตร์การบริหารจัดการฐานทรัพยากรธรรมชาติและสิ่งแวดล้อม

ข. ยุทธศาสตร์การพัฒนาของ อปท. ในเขตจังหวัดที่ ๔ ยุทธศาสตร์การพัฒนาด้านการอนุรักษ์พลังงานและการจัดการทรัพยากรธรรมชาติและสิ่งแวดล้อมอย่างยั่งยืน

๔. ยุทธศาสตร์การพัฒนาด้านการอนุรักษ์พลังงานและการจัดการทรัพยากรธรรมชาติและสิ่งแวดล้อมอย่างยั่งยืน

๔.๓ แผนงานการศึกษา

ที่	โครงการ	วัตถุประสงค์	เป้าหมาย (ผลผลิตของโครงการ)	งบประมาณ					ตัวชี้วัด (KPI)	ผลที่คาดว่าจะได้รับ	หน่วยงาน รับผิดชอบหลัก
				๒๕๖๖ (บาท)	๒๕๖๗ (บาท)	๒๕๖๘ (บาท)	๒๕๖๙ (บาท)	๒๕๗๐ (บาท)			
๑	ปรับปรุงภูมิทัศน์บริเวณ ศูนย์พัฒนาเด็กเล็กบ้าน หน้าวัดควนเมา	เพื่อปรับปรุงภูมิทัศน์บริเวณ ศูนย์พัฒนาเด็กเล็ก เพื่อเอื้อต่อ การจัดประสบการณ์เรียนรู้ของ เด็กเล็ก	ปรับปรุงภูมิทัศน์บริเวณ ศูนย์พัฒนาเด็กเล็กบ้านหน้าวัด ควนเมา	-	๑๕๐,๐๐๐	-	๑๕๐,๐๐๐	-	ศูนย์พัฒนาเด็กเล็ก สะอาด เรียบร้อย สวยงาม	สามารถจัดภูมิทัศน์ของ ศูนย์พัฒนาเด็กเล็กที่ เหมาะสมต่อการจัด ประสบการณ์ของ เด็กเล็ก	กองการศึกษา

ก. ยุทธศาสตร์จังหวัดที่ ๔ ยุทธศาสตร์การบริหารจัดการฐานทรัพยากรธรรมชาติและสิ่งแวดล้อม

ข. ยุทธศาสตร์การพัฒนาของ อปท. ในเขตจังหวัดที่ ๔ ยุทธศาสตร์การพัฒนาด้านการอนุรักษ์พลังงานและการจัดการทรัพยากรธรรมชาติและสิ่งแวดล้อมอย่างยั่งยืน

๔. ยุทธศาสตร์การพัฒนาด้านการอนุรักษ์พลังงานและการจัดการทรัพยากรธรรมชาติและสิ่งแวดล้อมอย่างยั่งยืน

๔.๔ แผนงานบริหารงานทั่วไป

ที่	โครงการ	วัตถุประสงค์	เป้าหมาย (ผลผลิตของโครงการ)	งบประมาณ					ตัวชี้วัด (KPI)	ผลที่คาดว่าจะได้รับ	หน่วยงาน รับผิดชอบหลัก
				๒๕๖๖ (บาท)	๒๕๖๗ (บาท)	๒๕๖๘ (บาท)	๒๕๖๙ (บาท)	๒๕๗๐ (บาท)			
๑	ปรับปรุงภูมิทัศน์บริเวณ ที่ทำการ อบต.	เพื่อปรับปรุงภูมิทัศน์บริเวณ ที่ทำการ อบต. ให้น่าอยู่และเป็น ระเบียบเรียบร้อย สวยงาม	ปรับปรุงภูมิทัศน์บริเวณ ที่ทำการ อบต.	๑,๕๐๐,๐๐๐	๑,๕๐๐,๐๐๐	๑,๕๐๐,๐๐๐	๑,๕๐๐,๐๐๐	๑,๕๐๐,๐๐๐	บริเวณที่ทำการ อบต. สะอาด ระเบียบเรียบร้อย สวยงาม	บริเวณที่ทำการ อบต. เป็น ระเบียบเรียบร้อย สวยงาม	สน.ปลัด

ก.ยุทธศาสตร์จังหวัดที่ ๓ ยุทธศาสตร์การเสริมสร้างคามมั่นคงทางสังคม พัฒนาคุณภาพชีวิตและการศึกษาเรียนรู้อย่างมีคุณภาพ

ข. ยุทธศาสตร์ การพัฒนา ของ อปท.ในเขตจังหวัดที่ ๕ ยุทธศาสตร์การพัฒนาด้านการอนุรักษ์และส่งเสริมประเพณี วัฒนธรรมและภูมิปัญญาท้องถิ่น

๕. ยุทธศาสตร์การพัฒนาด้านการอนุรักษ์และส่งเสริมประเพณี วัฒนธรรม และภูมิปัญญาท้องถิ่น

๕.๑ แผนงานการศาสนา วัฒนธรรมและนันทนาการ

ที่	โครงการ	วัตถุประสงค์	เป้าหมาย (ผลผลิตของโครงการ)	งบประมาณ					ตัวชี้วัด (KPI)	ผลที่คาดว่าจะได้รับ	หน่วยงาน รับผิดชอบหลัก
				๒๕๖๖ (บาท)	๒๕๖๗ (บาท)	๒๕๖๘ (บาท)	๒๕๖๙ (บาท)	๒๕๗๐ (บาท)			
๑	ฝึกอบรมการส่งเสริมอนุรักษ์ สืบสานวัฒนธรรม ประเพณีท้องถิ่น แบบยั่งยืน	เพื่อส่งเสริมการอนุรักษ์วัฒนธรรม ประเพณีท้องถิ่น แบบยั่งยืน	เด็ก,เยาวชนและประชาชน ในตำบล หมู่ที่ ๑- ๑๕ และ บุคลากรท้องถิ่น	๑๒๐,๐๐๐	๑๒๐,๐๐๐	๑๒๐,๐๐๐	๑๒๐,๐๐๐	๑๒๐,๐๐๐	เด็ก,เยาวชนและประชาชน ในตำบล หมู่ที่ ๑- ๑๕ และ พนักงานส่วนตำบล ได้ตระหนักถึงความสำคัญของวัฒนธรรม ประเพณีท้องถิ่นเพิ่มขึ้น	เด็ก,เยาวชนและประชาชน ในตำบล หมู่ที่ ๑- ๑๕ และ พนักงานส่วนตำบล ได้มีการสืบทอด วัฒนธรรม ประเพณีเพิ่มขึ้น	กองการศึกษา
๒	อบรมเชิงปฏิบัติการ การส่งเสริมคุณธรรม จริยธรรม	เพื่อให้เด็ก เยาวชน และประชาชน นำหลักคุณธรรม จริยธรรม ไปพัฒนาคุณภาพชีวิตได้อย่างเหมาะสม	เด็ก เยาวชน และประชาชน หมู่ที่ ๑ - ๑๕	๕๐,๐๐๐	๕๐,๐๐๐	๕๐,๐๐๐	๕๐,๐๐๐	๕๐,๐๐๐	เด็ก เยาวชน และ ประชาชน มีคุณ-ธรรมเพิ่มขึ้น	เด็ก เยาวชน และ ประชาชน มีคุณธรรม จริยธรรม และ ได้พัฒนาคุณภาพชีวิตที่ดีเพิ่มขึ้น	กองการศึกษา
๓	ประเพณีวันสงกรานต์	เพื่อให้ประชาชนได้ร่วมจัดกิจกรรม สร้างความสามัคคีและเป็นการสืบสานประเพณีท้องถิ่น	จัดงานประเพณีวันสงกรานต์ จำนวน ๑ ครั้ง	๑๕๐,๐๐๐	๑๕๐,๐๐๐	๑๕๐,๐๐๐	๑๕๐,๐๐๐	๑๕๐,๐๐๐	มีการจัดงานประเพณีวันสงกรานต์	ประชาชนได้ตระหนัก ความสำคัญของการอนุรักษ์วัฒนธรรมอันดีงาม	กองการศึกษา
๔	ประเพณีลอยกระทง	เพื่อให้ประชาชนได้ร่วมจัดกิจกรรม สร้างความสามัคคี และเป็นการสืบสานประเพณีของท้องถิ่น	จัดงานประเพณีลอยกระทง จำนวน ๑ ครั้ง	๑๕๐,๐๐๐	๑๕๐,๐๐๐	๑๕๐,๐๐๐	๑๕๐,๐๐๐	๑๕๐,๐๐๐	มีการจัดงานประเพณีวันลอยกระทง	ประชาชนได้ตระหนัก ความสำคัญของการอนุรักษ์วัฒนธรรมอันดีงามให้คงอยู่ตลอด	กองการศึกษา

ที่	โครงการ	วัตถุประสงค์	เป้าหมาย (ผลผลิตของโครงการ)	งบประมาณ					ตัวชี้วัด (KPI)	ผลที่คาดว่าจะ ได้รับ	หน่วยงาน รับผิดชอบหลัก
				๒๕๖๖ (บาท)	๒๕๖๗ (บาท)	๒๕๖๘ (บาท)	๒๕๖๙ (บาท)	๒๕๗๐ (บาท)			
๕	ประเพณีวันสารทเดือนสิบ	เพื่อให้ประชาชนได้ร่วมจัดกิจกรรมสร้างความสามัคคีและเป็นการสืบสานประเพณีท้องถิ่น	จัดประเพณีวันสารทเดือนสิบ จำนวน ๑ ครั้ง	๑๐๐,๐๐๐	๑๐๐,๐๐๐	๑๐๐,๐๐๐	๑๐๐,๐๐๐	๑๐๐,๐๐๐	มีการจัดงานประเพณีวันสารทเดือนสิบ	ประชาชนได้ตระหนักถึงความสำคัญของการอนุรักษ์วัฒนธรรมอันดีงามให้คงอยู่ตลอดไป	กองการศึกษาฯ
๖	ประเพณีลากพระ	เพื่อให้ประชาชนได้ร่วมจัดกิจกรรมสร้างความสามัคคี และเป็นการสืบสานประเพณีของท้องถิ่น และมีการประกวดเรือพระพนมพระ	จัดประเพณีลากพระ จำนวน ๑ ครั้ง	๑๐๐,๐๐๐	๑๐๐,๐๐๐	๑๐๐,๐๐๐	๑๐๐,๐๐๐	๑๐๐,๐๐๐	มีการจัดกิจกรรมประเพณีลากพระ	ประชาชนที่เข้าร่วมได้ตระหนักถึงความสำคัญของการอนุรักษ์ประเพณีอันดีงามให้คงอยู่ต่อไป	กองการศึกษาฯ
๗	จัดงานแห่เทียนพรรษา	เพื่อให้ประชาชนได้ร่วมกันสืบทอดประเพณี วัฒนธรรม ต่อไป	จัดงานแห่เทียนพรรษา จำนวน ๑ ครั้ง/ปี	๑๕,๐๐๐	๑๕,๐๐๐	๑๕,๐๐๐	๑๕,๐๐๐	๑๕,๐๐๐	ร้อยละของประชาชนที่เข้าร่วมโครงการแห่เทียนพรรษา	ประชาชนได้ตระหนักถึงความสำคัญของการอนุรักษ์วัฒนธรรม	กองการศึกษาฯ

ก.ยุทธศาสตร์จังหวัดที่ ๓ ยุทธศาสตร์การเสริมสร้างความมั่นคงทางสังคม พัฒนาคุณภาพชีวิตและการศึกษาเรียนรู้อย่างมีคุณภาพ

ข. ยุทธศาสตร์การพัฒนาของ อปท.ในเขตจังหวัด ที่ ๖ ยุทธศาสตร์การพัฒนาด้านการอยู่ดีมีสุขของท้องถิ่น

๖.ยุทธศาสตร์การพัฒนาด้านการอยู่ดีมีสุขของท้องถิ่น

๖.๑ แผนงานสร้างความเข้มแข็งของชุมชน

ที่	โครงการ	วัตถุประสงค์	เป้าหมาย (ผลผลิตของโครงการ)	งบประมาณ					ตัวชี้วัด (KPI)	ผลที่คาดว่าจะ ได้รับ	หน่วยงาน รับผิดชอบหลัก
				๒๕๖๖ (บาท)	๒๕๖๗ (บาท)	๒๕๖๘ (บาท)	๒๕๖๙ (บาท)	๒๕๗๐ (บาท)			
๑	สนับสนุนศูนย์ถ่ายทอดเทคโนโลยีการเกษตรประจำตำบล	เพื่อให้ศูนย์ถ่ายทอดฯ ได้จัดกิจกรรมที่เป็นประโยชน์และพัฒนาคุณภาพด้านการเกษตรให้แก่เกษตรกร	สนับสนุนศูนย์ถ่ายทอดเทคโนโลยีการเกษตรประจำตำบล เกษตรกรในตำบลได้มีการพัฒนาอาชีพที่ดีขึ้น	๒๐,๐๐๐	๒๐,๐๐๐	๒๐,๐๐๐	๒๐,๐๐๐	๒๐,๐๐๐	ประชาชนมีความรู้เกี่ยวกับการเกษตรเพิ่มขึ้น	เกษตรกรในตำบลได้มีการพัฒนาอาชีพที่ดีขึ้นและมีรายได้เพิ่มขึ้น	สน.ปลัด
๒	ส่งเสริมกลุ่มอาชีพ ตามหลักปรัชญาเศรษฐกิจพอเพียง	เพื่อส่งเสริมกลุ่มอาชีพให้กับประชาชนมีอาชีพ และรายได้เพิ่มขึ้น	ส่งเสริมกลุ่มอาชีพต่าง ๆ ในตำบล หมู่ที่ ๑,๒,๓,๔,๕,๖,๗, ๘,๙,๑๐,๑๑,๑๒,๑๓,๑๔,๑๕	๑๐๐,๐๐๐	๑๐๐,๐๐๐	๑๐๐,๐๐๐	๑๐๐,๐๐๐	๑๐๐,๐๐๐	ประชาชนในตำบลมีอาชีพเพิ่มขึ้น	ประชาชนในตำบลมีอาชีพตามหลักเศรษฐกิจพอเพียงและมีรายได้เพิ่มขึ้น	สน.ปลัด
๓	โครงการตามพระราชดำริ	เพื่อประชาชนมีส่วนร่วมในโครงการพระราชดำริ	ประชาชน หมู่ที่ ๑,๒,๓,๔,๕,๖,๗, ๘,๙,๑๐,๑๑,๑๒,๑๓,๑๔,๑๕	๓๐๐,๐๐๐	๓๐๐,๐๐๐	๓๐๐,๐๐๐	๓๐๐,๐๐๐	๓๐๐,๐๐๐	ประชาชนได้เรียนรู้	ประชาชนในตำบลมีส่วนร่วมในโครงการพระราชดำริ	สน.ปลัด
๔	สร้างวิถีชีวิต ด้วยเศรษฐกิจพอเพียง	เพื่อให้ความรู้ ความเข้าใจหลักปรัชญาของเศรษฐกิจพอเพียง	เด็ก เยาวชน สตรี ผู้ด้อยโอกาส ผู้สูงอายุ ตำบลควนเมา	๑๕,๐๐๐	๑๕,๐๐๐	๑๕,๐๐๐	๑๕,๐๐๐	๑๕,๐๐๐	เด็ก เยาวชน สตรี ผู้ด้อยโอกาส ผู้สูงอายุ ได้นำหลักปรัชญาเศรษฐกิจพอเพียงมาใช้	ผู้เข้าร่วมอบรมได้มีความรู้ความเข้าใจเกี่ยวกับหลักปรัชญาของเศรษฐกิจพอเพียง	สน.ปลัด

ที่	โครงการ	วัตถุประสงค์	เป้าหมาย (ผลผลิตของโครงการ)	งบประมาณ					ตัวชี้วัด (KPI)	ผลที่คาดว่าจะได้รับ	หน่วยงาน รับผิดชอบหลัก
				๒๕๖๖ (บาท)	๒๕๖๗ (บาท)	๒๕๖๘ (บาท)	๒๕๖๙ (บาท)	๒๕๗๐ (บาท)			
๕	อบรมอาหารท้องถิ่นสมุนไพร ยาดีในบ้าน	เพื่อส่งเสริมให้ประชาชน เห็นถึงประโยชน์ของอาหาร ในท้องถิ่นที่ช่วยในการ ส่งเสริมสุขภาพและเพื่อ ส่งเสริมสนับสนุนการใช้ สมุนไพรในท้องถิ่นเป็นทาง เลือกในการรักษาโรค	ประชาชนในตำบลเข้าร่วม โครงการ จำนวน ๒๐๐ คน	๕๐,๐๐๐	๕๐,๐๐๐	๕๐,๐๐๐	๕๐,๐๐๐	๕๐,๐๐๐	ประชาชนมีความรู้ เกี่ยวกับคุณค่าทาง อาหารและสมุนไพร ในท้องถิ่นเพิ่มขึ้น	ผู้เข้ารับการอบรมสามารถ เผยแพร่ความรู้เกี่ยวกับ ประโยชน์และคุณค่า ทางอาหารและสมุนไพร ในท้องถิ่นได้	กองการศึกษาฯ

ก.ยุทธศาสตร์จังหวัดที่ ๓ ยุทธศาสตร์การเสริมสร้างความมั่นคงทางสังคม พัฒนาคุณภาพชีวิตและการศึกษาเรียนรู้อย่างมีคุณภาพ

ข. ยุทธศาสตร์การพัฒนาของ อปท.ในเขตจังหวัด ที่ ๖ ยุทธศาสตร์การพัฒนาด้านการอยู่ดีมีสุขของท้องถิ่น

๖.ยุทธศาสตร์การพัฒนาด้านการอยู่ดีมีสุขของท้องถิ่น

๖.๒ แผนงานสาธารณสุข

ที่	โครงการ	วัตถุประสงค์	เป้าหมาย (ผลผลิตของโครงการ)	งบประมาณ					ตัวชี้วัด (KPI)	ผลที่คาดว่าจะ จะได้รับ	หน่วยงาน รับผิดชอบหลัก
				๒๕๖๖ (บาท)	๒๕๖๗ (บาท)	๒๕๖๘ (บาท)	๒๕๖๙ (บาท)	๒๕๗๐ (บาท)			
๑	อบรมผู้ประกอบการกิจการที่เป็นอันตรายต่อสุขภาพ	เพื่อให้ผู้ประกอบการ ได้มีความรู้เกี่ยวกับข้อบัญญัติกิจการที่เป็นอันตรายต่อสุขภาพ	ผู้ประกอบการกิจการที่เป็นอันตรายต่อสุขภาพในตำบลควนเมา จำนวน ๔๐ คน	๒๐,๐๐๐	๒๐,๐๐๐	๒๐,๐๐๐	๒๐,๐๐๐	๒๐,๐๐๐	ผู้ประกอบการกิจการที่เป็นอันตรายมีความรู้เพิ่มขึ้น	ผู้ประกอบการ ได้มีความรู้เกี่ยวกับข้อบัญญัติที่เป็นอันตรายต่อสุขภาพเพิ่มขึ้น	สน.ปลัด

รายละเอียดโครงการพัฒนา

ที่นำมาจากแผนพัฒนาหมู่บ้านและแผนพัฒนาชุมชน

(พ.ศ.๒๕๖๖ - ๒๕๗๐)

องค์การบริหารส่วนตำบลควนเมา

ก. ยุทธศาสตร์จังหวัดที่ ๑ การสร้างฐานเศรษฐกิจของจังหวัด(ด้านเกษตรกรรม อุตสาหกรรม และการท่องเที่ยว) ที่มั่นคงและยั่งยืน

ข. ยุทธศาสตร์การพัฒนาของ อปท. ในเขตจังหวัดที่ ๑ การพัฒนาด้านโครงสร้างพื้นฐานควบคู่การท่องเที่ยวเชิงอนุรักษ์

๑. ยุทธศาสตร์การพัฒนาด้านโครงสร้างพื้นฐานควบคู่การท่องเที่ยวเชิงอนุรักษ์

๑.๑ แผนงานอุตสาหกรรมและการโยธา

ที่	โครงการ	วัตถุประสงค์	เป้าหมาย (ผลผลิตของโครงการ)	งบประมาณ					ตัวชี้วัด (KPI)	ผลที่คาดว่าจะ จะได้รับ	ที่มาของ โครงการ	หน่วยงาน รับผิดชอบหลัก
				๒๕๖๖ (บาท)	๒๕๖๗ (บาท)	๒๕๖๘ (บาท)	๒๕๖๙ (บาท)	๒๕๗๐ (บาท)				
๑	ก่อสร้างถนน คสล. สาย ไร่ใหญ่ - ควนท้อน หมู่ที่ ๓	เพื่อให้มีถนนที่ได้มาตรฐาน ประชาชน สัญจร ไป - มา สะดวก	ก่อสร้างถนน คสล. ขนาด กว้าง ๕ เมตร ยาว ๔๐๐ เมตร	๑,๔๔๐,๐๐๐	-	๑,๔๔๐,๐๐๐	-	๑,๔๔๐,๐๐๐	ร้อยละหรือจำนวน คริวเรือนประชาชน ที่มีการคมนาคม สะดวกรวดเร็วเพิ่มขึ้น	ประชาชนมีความสะดวก รวดเร็ว และปลอดภัย ในการสัญจร ไป - มา	แผนชุมชน หมู่ที่ ๓	กองช่าง
๒	ก่อสร้างถนน คสล.สาย ดันพิกุล - ไสม่วงซอย ๒ หมู่ที่ ๖	เพื่อให้มีถนนที่ได้มาตรฐาน ประชาชน สัญจร ไป - มา สะดวก	ก่อสร้างถนน คสล.ขนาด กว้าง ๕ เมตร ยาว ๑๔๕ เมตร	-	๔๔๐,๐๐๐	๔๔๐,๐๐๐	๔๔๐,๐๐๐	-	ร้อยละหรือจำนวน คริวเรือนประชาชน ที่มีการคมนาคม สะดวกรวดเร็วเพิ่มขึ้น	ประชาชนมีความสะดวก รวดเร็ว และปลอดภัย ในการสัญจร ไป - มา	แผนชุมชน หมู่ที่ ๖	กองช่าง
๓	ก่อสร้างถนน คสล.สาย สามแยก - คลองใหญ่ หมู่ที่ ๘	เพื่อให้มีถนนที่ได้มาตรฐาน ประชาชน สัญจร ไป - มา สะดวก	ก่อสร้างถนน คสล.ขนาด กว้าง ๕ เมตร ยาว ๗๕๐ เมตร	-	-	๒,๓๐๐,๐๐๐	๒,๓๐๐,๐๐๐	๒,๓๐๐,๐๐๐	ร้อยละหรือจำนวน คริวเรือนประชาชน ที่มีการคมนาคม	ประชาชนมีความสะดวก รวดเร็ว และปลอดภัย ในการสัญจร ไป - มา	แผนชุมชน หมู่ที่ ๘	กองช่าง

ที่	โครงการ	วัตถุประสงค์	เป้าหมาย (ผลผลิตของโครงการ)	งบประมาณ					ตัวชี้วัด (KPI)	ผลที่คาดว่าจะ จะได้รับ	ที่มาของ โครงการ	หน่วยงาน รับผิดชอบหลัก
				๒๕๖๖ (บาท)	๒๕๖๗ (บาท)	๒๕๖๘ (บาท)	๒๕๖๙ (บาท)	๒๕๗๐ (บาท)				
๔	ก่อสร้างถนน คสล.สาย สายซอยบ้านนายกัล หมู่ที่ ๑๐	เพื่อให้มีถนนที่ได้มาตรฐาน ประชาชน สัญจร ไป - มา สะดวก	ก่อสร้างถนน คสล. ขนาด กว้าง ๕ เมตร ยาว ๕๐๐ เมตร	-	๑,๕๐๐,๐๐๐	๑,๕๐๐,๐๐๐	๑,๕๐๐,๐๐๐	๑,๕๐๐,๐๐๐	ร้อยละหรือจำนวน ครัวเรือนประชาชน ที่มีการคมนาคม สะดวกรวดเร็วเพิ่มขึ้น	ประชาชนมีความสะดวก รวดเร็ว และปลอดภัย ในการสัญจร ไป - มา	แผนชุมชน หมู่ที่ ๑๐	กองช่าง
๕	ก่อสร้างถนน คสล.สาย หัวถนน - เขาน้อย หมู่ที่ ๑	เพื่อให้มีถนนที่ได้มาตรฐาน ประชาชน สัญจร ไป - มา สะดวก	ก่อสร้างถนน คสล.ขนาด กว้าง ๕ เมตร ยาว ๒,๒๐๐ เมตร	๖,๖๐๐,๐๐๐	๖,๖๐๐,๐๐๐	๖,๖๐๐,๐๐๐	๖,๖๐๐,๐๐๐	๖,๖๐๐,๐๐๐	ร้อยละหรือจำนวน ครัวเรือนประชาชน ที่มีการคมนาคม สะดวกรวดเร็วเพิ่มขึ้น	ประชาชนมีความสะดวก รวดเร็ว และปลอดภัย ในการสัญจร ไป - มา	แผนชุมชน หมู่ที่ ๑	กองช่าง
๖	ซ่อมแซมถนนภายใน ตำบล	เพื่อให้ประชาชนมีถนน สำหรับการใช้คมนาคม ได้อย่างสะดวก	ซ่อมแซมถนนภายใน ตำบล หมู่ที่ ๑,๒,๓,๔,๕ ๖,๗,๘,๙,๑๐,๑๑,๑๒,๑๒ ๑๓,๑๔,๑๕	๕๐๐,๐๐๐	๕๐๐,๐๐๐	๕๐๐,๐๐๐	๕๐๐,๐๐๐	๕๐๐,๐๐๐	เส้นทางคมนาคม สะดวกเพิ่มขึ้น	ประชาชนมีความ สะดวก รวดเร็วและ ปลอดภัยในการ สัญจร ไป - มา	แผนชุมชน	กองช่าง
๗	บุกเบิกถนน สาย กลางนา - น้ำผุด หมู่ที่ ๖	เพื่อให้ประชาชนได้มีถนน สำหรับการใช้การคมนาคม ได้อย่างสะดวก	บุกเบิกถนน กว้าง ๖ เมตร ยาว ๙๕๐ เมตร	๑,๕๐๐,๐๐๐	๑,๕๐๐,๐๐๐	-	-	-	ร้อยละหรือจำนวน ครัวเรือนประชาชน ที่มีการคมนาคม	ประชาชนมีความสะดวก รวดเร็ว และปลอดภัย ในการสัญจร ไป - มา	แผนชุมชน หมู่ที่ ๖	กองช่าง
๘	ก่อสร้างระบบประปา ภูเขาปลายवाद หมู่ที่ ๑๔	เพื่อเก็บน้ำแจกจ่ายให้ กับประชาชนในหมู่บ้าน ไว้ใช้ในการอุปโภค - บริโภค	ก่อสร้างระบบประปา ภูเขาปลายवाद หมู่ที่ ๑๔	-	๑,๕๐๐,๐๐๐	-	-	๑,๕๐๐,๐๐๐	มีระบบประปาภูเขา ปลายवाद หมู่ที่ ๑๔	ประชาชนในหมู่บ้านมี น้ำในการอุปโภค - บริโภค อย่างเพียงพอ	แผนชุมชน หมู่ที่ ๑๔	กองช่าง

ที่	โครงการ	วัตถุประสงค์	เป้าหมาย (ผลผลิตของโครงการ)	งบประมาณ					ตัวชี้วัด (KPI)	ผลที่คาดว่าจะ จะได้รับ	ที่มาของ โครงการ	หน่วยงาน รับผิดชอบหลัก
				๒๕๖๖ (บาท)	๒๕๖๗ (บาท)	๒๕๖๘ (บาท)	๒๕๖๙ (บาท)	๒๕๗๐ (บาท)				
๙	ก่อสร้างถังเก็บน้ำ ประจำหมู่บ้าน	เพื่อให้หมู่บ้านแต่ละ หมู่บ้านได้มีถังน้ำไว้เก็บ น้ำไว้ใช้ในช่วงฤดูแล้ง	ก่อสร้างถังเก็บน้ำประจำ หมู่บ้าน หมู่ที่ ๑,๒,๓, ๔,๕,๖,๗,๘,๙,๑๐,๑๑, ๑๒,๑๓,๑๔,๑๕	๑,๕๐๐,๐๐๐	๑,๕๐๐,๐๐๐	๑,๕๐๐,๐๐๐	๑,๕๐๐,๐๐๐	๑,๕๐๐,๐๐๐	หมู่บ้านแต่ละหมู่บ้าน มีถังเก็บน้ำ	ประชาชนในหมู่บ้าน มีน้ำในการอุปโภค - บริโภค อย่างเพียงพอ	แผนชุมชน ของแต่ละ หมู่บ้าน	กองช่าง
๑๐	ขุดลอก ห้วย, หนอง, คลอง, บึง , คูระบายน้ำ , สระน้ำ,เหมือง และ แม่ น้ำ	เพื่อประชาชนในตำบลมี น้ำใช้ อุปโภค บริโภค	ขุด ห้วย, หนอง, คลอง, บึง ,คูระบายน้ำ , สระน้ำ,เหมือง หมู่ที่ ๑,๒,๓,๔,๕,๖,๗, ๘,๙,๑๐,๑๑,๑๒,๑๓, ๑๔,๑๕	๕๐๐,๐๐๐	๕๐๐,๐๐๐	๕๐๐,๐๐๐	๕๐๐,๐๐๐	๕๐๐,๐๐๐	ห้วย,หนอง, คลอง,บึง ฯลฯ มีการขุดลอก	ประชาชนในตำบลได้มี แหล่งน้ำเพื่ออุปโภค- บริโภค	แผนชุมชน	กองช่าง
๑๑	ก่อสร้างธนาคารน้ำใต้ ดินระบบปิด	เพื่อให้ประชาชนมีน้ำ ในการอุปโภค - บริโภค อย่างเพียงพอ	ก่อสร้างธนาคารน้ำใต้ดิน ระบบปิด หมู่ที่ ๑,๒,๓, ๔,๕,๖,๗,๘,๙,๑๐,๑๑, ๑๒,๑๓,๑๔,๑๕	๕๐๐,๐๐๐	๕๐๐,๐๐๐	๕๐๐,๐๐๐	๕๐๐,๐๐๐	๕๐๐,๐๐๐	ตำบลควนเมา มีระบบ น้ำธนาคารน้ำ ในการ อุปโภค - บริโภค	ประชาชนในตำบลมี น้ำอุปโภค - บริโภค อย่างเพียงพอ	แผนชุมชน	กองช่าง
๑๒	ก่อสร้างธนาคารน้ำใต้ ดินระบบเปิด	เพื่อให้ประชาชนมีน้ำ ในการอุปโภค - บริโภค อย่างเพียงพอ	ก่อสร้างธนาคารน้ำใต้ดิน ระบบเปิด หมู่ที่ ๑,๒,๓, ๔,๕,๖,๗,๘,๙,๑๐,๑๑, ๑๒,๑๓,๑๔,๑๕	๕๐๐,๐๐๐	๕๐๐,๐๐๐	๕๐๐,๐๐๐	๕๐๐,๐๐๐	๕๐๐,๐๐๐	ตำบลควนเมา มีระบบ น้ำธนาคารน้ำ ในการ อุปโภค - บริโภค	ประชาชนในตำบลมี น้ำอุปโภค - บริโภค อย่างเพียงพอ	แผนชุมชน	กองช่าง

ที่	โครงการ	วัตถุประสงค์	เป้าหมาย (ผลผลิตของโครงการ)	งบประมาณ					ตัวชี้วัด (KPI)	ผลที่คาดว่าจะ จะได้รับ	ที่มาของ โครงการ	หน่วยงาน รับผิดชอบหลัก
				๒๕๖๖ (บาท)	๒๕๖๗ (บาท)	๒๕๖๘ (บาท)	๒๕๖๙ (บาท)	๒๕๗๐ (บาท)				
๑๓	ก่อสร้างถนน คสล. สายบ้านไสทรก - กองหิน หมู่ที่ ๑๐,๑๓	เพื่อให้มีถนนที่ได้มาตรฐาน ประชาชน สัญจร ไป - มา สะดวก	ก่อสร้างถนน คสล. ขนาด กว้าง ๕ เมตร ยาว ๕๐๐ เมตร	๑,๕๐๐,๐๐๐	๑,๕๐๐,๐๐๐	-	๑,๕๐๐,๐๐๐	-	ร้อยละหรือจำนวน ครัวเรือนประชาชน ที่มีการคมนาคม สะดวกรวดเร็วเพิ่มขึ้น	ประชาชนมีความสะดวก รวดเร็ว และปลอดภัย ในการสัญจร ไป - มา	แผนชุมชน หมู่ที่ ๑๐	กองช่าง
๑๔	บุกเบิกถนนสายราษฎร์ อุทิศ หมู่ที่ ๑๕	เพื่อให้ประชาชนได้มีถนน สำหรับการคมนาคม ได้อย่างสะดวก	บุกเบิกถนน กว้าง ๔ เมตร ยาว ๕๕๐ เมตร	๕๐๐,๐๐๐	๕๐๐,๐๐๐	-	๕๐๐,๐๐๐	-	มีเส้นทางคมนาคม เพิ่มขึ้น	ประชาชนมีความสะดวก รวดเร็ว และปลอดภัย ในการสัญจร ไป - มา	แผนชุมชน หมู่ที่ ๑๕	กองช่าง
๑๕	ก่อสร้างป้ายประชา สัมพันธ์	เพื่อประชาสัมพันธ์เผยแพร่ ข่าวสาร กิจกรรมของตำบล ให้ประชาชนได้ทราบ	ก่อสร้างป้ายประชาสัมพันธ์ ที่ทำการ อบต. และหมู่บ้าน หมู่ที่ ๑,๒,๓,๔,๕,๖,๗,๘,๙, ๑๐,๑๑,๑๒,๑๓,๑๔	๓๐๐,๐๐๐	๓๐๐,๐๐๐	๓๐๐,๐๐๐	๓๐๐,๐๐๐	๓๐๐,๐๐๐	ที่ทำการ อบต. และหมู่บ้าน มีป้ายประชาสัมพันธ์	ประชาชนใน ตำบลและทั่วไป สามารถรับรู้ข้อมูล ของตำบลควนเมา	แผนชุมชน	กองช่าง
๑๖	ระบบไฟฟ้าแสงสว่าง บริเวณลานกีฬาหมู่บ้าน หมู่ที่ ๘ บ้านอ้ายเต็ง	เพื่อให้ลานกีฬาหมู่บ้าน หมู่ที่ ๘ บ้านอ้ายเต็ง มีไฟฟ้า แสงสว่างอย่างทั่วถึง และเพื่อ เป็นสถานที่ ออกกำลังกาย	ติดตั้งระบบไฟฟ้าแสงสว่าง บริเวณลานกีฬาหมู่บ้าน หมู่ที่ ๘ บ้านอ้ายเต็ง	-	-	๑๐๐,๐๐๐	๑๐๐,๐๐๐	-	มีไฟฟ้าแสง สว่างอย่างทั่วถึง	บริเวณลานกีฬา หมู่ที่ ๘ มีไฟฟ้าแสง สว่างอย่างทั่วถึง	แผนชุมชน	กองช่าง
๑๗	ขุดสระน้ำ	เพื่อประชาชน ในตำบล มีน้ำอุปโภค บริโภค อย่างทั่วถึง	ขุดสระน้ำ หมู่ที่ ๑,๒,๓,๔,๕ ๖,๗,๘,๙,๑๐,๑๑,๑๒,๑๓, ๑๔,๑๕	๑,๐๐๐,๐๐๐	๑,๐๐๐,๐๐๐	๑,๐๐๐,๐๐๐	๑,๐๐๐,๐๐๐	๑,๐๐๐,๐๐๐	มีสระน้ำเพิ่มขึ้น	ประชาชนใน ตำบล มีน้ำอุปโภค บริโภค อย่างทั่วถึง	แผนชุมชน	กองช่าง

ที่	โครงการ	วัตถุประสงค์	เป้าหมาย (ผลผลิตของโครงการ)	งบประมาณ					ตัวชี้วัด (KPI)	ผลที่คาดว่าจะได้รับ	ที่มาของโครงการ	หน่วยงาน รับผิดชอบหลัก
				๒๕๖๖ (บาท)	๒๕๖๗ (บาท)	๒๕๖๘ (บาท)	๒๕๖๙ (บาท)	๒๕๗๐ (บาท)				
๑๘	ก่อสร้างฝายน้ำล้นแบบ พระราชรัฐ (ฝายมีชีวิต)	เพื่อให้ประชาชนในตำบลได้ มีน้ำในการอุปโภค - บริโภค และเพื่อการเกษตรตลอดทั้งปี	ก่อสร้างฝายน้ำล้นแบบ พระราชรัฐ (ฝายมีชีวิต) หมู่ที่ ๑,๒,๓,๔,๕,๖,๗,๘,๙, ๑๐,๑๑,๑๒,๑๓,๑๔,๑๕	-	-	๑,๐๐๐,๐๐๐	๑,๐๐๐,๐๐๐	๑,๐๐๐,๐๐๐	ประชาชนมีน้ำ ใช้เพิ่มมากขึ้น	ประชาชนในตำบลมีน้ำ ใช้ในการอุปโภค - บริโภค ตลอดทั้งปี ทั้งปี	แผนชุมชน	กองช่าง
๑๙	บุกเบิกถนน สาย ลีกไนท์- ห้วยหินदान หมู่ที่ ๗	เพื่อให้ประชาชนได้มีถนน สำหรับการคมนาคม ได้อย่างสะดวก	บุกเบิกถนน กว้าง ๕ เมตร ยาว ๗๐๐ เมตร	-	-	๙๐๐,๐๐๐	-	๙๐๐,๐๐๐	ร้อยละหรือจำนวน ครัวเรือนประชาชน ที่มีการคมนาคม	ประชาชนมีความสะดวก รวดเร็ว และปลอดภัย ในการสัญจร ไป - มา	แผนชุมชน หมู่ที่ ๗	กองช่าง
๒๐	บุกเบิกถนน สาย บ้านกลางเหนือ- ห้วยกอก หมู่ที่ ๗	เพื่อให้ประชาชนได้มีถนน สำหรับการคมนาคม ได้อย่างสะดวก	บุกเบิกถนน กว้าง ๕ เมตร ยาว ๕๕๐ เมตร	-	๗๐๐,๐๐๐	-	๗๐๐,๐๐๐	-	ร้อยละหรือจำนวน ครัวเรือนประชาชน ที่มีการคมนาคม	ประชาชนมีความสะดวก รวดเร็ว และปลอดภัย ในการสัญจร ไป - มา	แผนชุมชน หมู่ที่ ๗	กองช่าง
๒๑	บุกเบิกถนน สายบ้าน ไสทรก ซอย ๒ หมู่ที่ ๑๐	เพื่อให้ประชาชนได้มีถนน สำหรับการคมนาคม ได้อย่างสะดวก	บุกเบิกถนน กว้าง ๕ เมตร ยาว ๖๐๐ เมตร	-	-	-	๙๐๐,๐๐๐	๙๐๐,๐๐๐	ร้อยละหรือจำนวน ครัวเรือนประชาชน ที่มีการคมนาคม	ประชาชนมีความสะดวก รวดเร็ว และปลอดภัย ในการสัญจร ไป - มา	แผนชุมชน หมู่ที่ ๑๐	กองช่าง

ก.ยุทธศาสตร์จังหวัดที่ ๓ การเสริมสร้างความมั่นคงทางสังคม พัฒนาคุณภาพชีวิตและการศึกษาเรียนรู้อย่างมีคุณภาพ

ข.ยุทธศาสตร์พัฒนาของ อปท.ในเขตจังหวัดที่ ๒ ยุทธศาสตร์การพัฒนาด้านคุณภาพชีวิตและส่งเสริมการศึกษาเรียนรู้แบบองค์รวม

. ๒. ยุทธศาสตร์การพัฒนาด้านคุณภาพชีวิตและส่งเสริมการศึกษาเรียนรู้แบบองค์รวม

๒.๒ แผนงานสร้างความเข้มแข็งของชุมชน

ที่	โครงการ	วัตถุประสงค์	เป้าหมาย (ผลผลิตของโครงการ)	งบประมาณ					ตัวชี้วัด (KPI)	ผลที่คาดว่าจะ จะได้รับ	ที่มาของ โครงการ	หน่วยงาน รับผิดชอบหลัก
				๒๕๖๖ (บาท)	๒๕๖๗ (บาท)	๒๕๖๘ (บาท)	๒๕๖๙ (บาท)	๒๕๗๐ (บาท)				
๑	ส่งเสริมอาชีพ	เพื่อให้ประชาชนมีอาชีพ เพิ่มขึ้น เพื่อลดรายจ่าย เพิ่มรายได้	ส่งเสริมอาชีพต่าง ๆ ให้แก่ ประชาชน หมู่ที่ ๑,๒,๓,๔, ๕,๖,๗,๘,๙,๑๐,๑๑,๑๒, ๑๓,๑๔,๑๕	๓๐๐,๐๐๐	๓๐๐,๐๐๐	๓๐๐,๐๐๐	๓๐๐,๐๐๐	๓๐๐,๐๐๐	ประชาชนใน ตำบลควนเมา มีอาชีพเพิ่มขึ้น	ประชาชนในตำบล ควนเมามีอาชีพเสริม เพิ่มขึ้น	แผนชุมชน	สน.ปลัด

ก.ยุทธศาสตร์จังหวัดที่ ๓ การเสริมสร้างความมั่นคงทางสังคม พัฒนาคุณภาพชีวิตและการศึกษาเรียนรู้อย่างมีคุณภาพ

ข.ยุทธศาสตร์พัฒนาของ อปท.ในเขตจังหวัดที่ ๒ ยุทธศาสตร์การพัฒนาด้านคุณภาพชีวิตและส่งเสริมการศึกษาเรียนรู้แบบองค์รวม

. ๒. ยุทธศาสตร์การพัฒนาด้านคุณภาพชีวิตและส่งเสริมการศึกษาเรียนรู้แบบองค์รวม

๒.๓ แผนงานการศาสนาวัฒนธรรมและนันทนาการ

ที่	โครงการ	วัตถุประสงค์	เป้าหมาย (ผลผลิตของโครงการ)	งบประมาณ					ตัวชี้วัด (KPI)	ผลที่คาดว่าจะได้รับ	ที่มาของโครงการ	หน่วยงานรับผิดชอบหลัก
				๒๕๖๖ (บาท)	๒๕๖๗ (บาท)	๒๕๖๘ (บาท)	๒๕๖๙ (บาท)	๒๕๗๐ (บาท)				
๑	จัดหาเครื่องออกกำลังกายประจำหมู่บ้าน	เพื่อให้เด็ก/เยาวชน/ประชาชนในตำบลได้ออกกำลังกายเพื่อเสริมสุขภาพอนามัยให้แข็งแรง	จัดหาเครื่องออกกำลังกายให้แก หมู่ที่ ๑,๒,๓,๔,๕,๖, ๗,๘,๙,๑๐,๑๑,๑๒,๑๓, ๑๔,๑๕	๑๐๐,๐๐๐	๑๐๐,๐๐๐	๑๐๐,๐๐๐	๑๐๐,๐๐๐	๑๐๐,๐๐๐	ประชาชนในเขตตำบลควนเมา มีเครื่องออกกำลังกาย	เด็ก / เยาวชน ประชาชนได้ออกกำลังกาย	แผนชุมชน	กองการศึกษาฯ

รายละเอียดโครงการ

แบบ ผ ๐๒/๒

แผนพัฒนาท้องถิ่น (พ.ศ.๒๕๖๖ - ๒๕๗๐)

สำหรับ โครงการที่เกินศักยภาพขององค์กรปกครองส่วนท้องถิ่น

ก. ยุทธศาสตร์จังหวัดที่ ๑ การสร้างฐานเศรษฐกิจของจังหวัด(ด้านเกษตรกรรม อุตสาหกรรม และการท่องเที่ยว) ที่มั่นคงและยั่งยืน

ข. ยุทธศาสตร์การพัฒนาของ อปท. ในเขตจังหวัดที่ ๑ การพัฒนาด้านโครงสร้างพื้นฐานควบคู่การท่องเที่ยวเชิงอนุรักษ์

๑. ยุทธศาสตร์การพัฒนาด้านโครงสร้างพื้นฐานควบคู่การท่องเที่ยวเชิงอนุรักษ์

๑.๑ แผนงานอุตสาหกรรมและการโยธา

ที่	โครงการ	วัตถุประสงค์	เป้าหมาย (ผลผลิตของโครงการ)	งบประมาณ					ตัวชี้วัด (KPI)	ผลลัพธ์ที่คาดว่าจะได้รับ	หน่วยงาน รับผิดชอบหลัก
				๒๕๖๖ (บาท)	๒๕๖๗ (บาท)	๒๕๖๘ (บาท)	๒๕๖๙ (บาท)	๒๕๗๐ (บาท)			
๑	ก่อสร้างถนน คสล.สาย หัวถนน -บ้านเขาโร หมู่ที่ ๑ พร้อมสะพาน และท่อเหลี่ยม	เพื่อให้ประชาชนได้มีถนน สำหรับการคมนาคมได้ อย่างสะดวก	ก่อสร้างถนน คสล. กว้าง ๖ เมตร ยาว ๘๐๕ เมตร หรือก่อสร้างสะพาน คสล. กว้าง ๘ เมตร ยาว ๓๐ เมตร	๑๐,๐๐๐,๐๐๐	๑๐,๐๐๐,๐๐๐	๑๐,๐๐๐,๐๐๐	๑๐,๐๐๐,๐๐๐	๑๐,๐๐๐,๐๐๐	ผู้ได้รับผลประโยชน์	ประชาชนและผู้ สัญจร ไป - มา มี สะพานข้ามสะดวก ปลอดภัย	กองช่าง
๒	ปรับปรุงผิวจราจร ถนนสายไรใหญ่ - บ้านอ้ายเต็ง หมู่ที่ ๓,๘	เพื่อให้ประชาชนได้มีถนน ในตำบลควนเมา มีความ สะดวก รวดเร็ว และปลอดภัย ในการขนส่งผลิตผลทาง การเกษตร	ปรับปรุงผิวจราจร กว้าง ๖ เมตร ยาว ๓,๐๐๐ เมตร	๙,๐๐๐,๐๐๐	๙,๐๐๐,๐๐๐	๙,๐๐๐,๐๐๐	๙,๐๐๐,๐๐๐	๙,๐๐๐,๐๐๐	ผู้ได้รับผลประโยชน์	ประชาชนและผู้ สัญจร ไป - มา มีสะพานข้าม สะดวก ปลอดภัย	กองช่าง

ที่	โครงการ	วัตถุประสงค์	เป้าหมาย (ผลผลิตของโครงการ)	งบประมาณ					ตัวชี้วัด (KPI)	ผลลัพธ์ที่คาดว่าจะได้รับ	หน่วยงาน รับผิดชอบหลัก
				๒๕๖๖ (บาท)	๒๕๖๗ (บาท)	๒๕๖๘ (บาท)	๒๕๖๙ (บาท)	๒๕๗๐ (บาท)			
๓	ก่อสร้างถนน คสล. รหัสทางหลวงท้องถิ่น ตง.ถ.๓๓- ๐๐๓ สายตันโตนด ต้นเลียบ หมู่ที่ ๗,๒	เพื่อให้ประชาชนได้มีถนน สำหรับการคมนาคม อย่างสะดวก	ก่อสร้างถนน คสล. กว้าง ๖ เมตร ยาว ๒,๑๐๐ เมตร	๑๐,๐๐๐,๐๐๐	๑๐,๐๐๐,๐๐๐	๑๐,๐๐๐,๐๐๐	๑๐,๐๐๐,๐๐๐	๑๐,๐๐๐,๐๐๐	ผู้ได้รับผลประโยชน์	ประชาชนมีความ สะดวก และ ปลอดภัยในการ สัญจร ไป - มา	กองช่าง
๔	ก่อสร้างสะพาน สายบ้านกลาง - ต้นโตน พร้อมทางเชื่อม หมู่ที่ ๒	เพื่อให้ประชาชนได้มีสะพาน สำหรับการคมนาคมได้ อย่างสะดวก	ก่อสร้างสะพาน กว้าง ๗ เมตร ยาว ๓๐ เมตร พร้อมทางเชื่อม	๕,๐๐๐,๐๐๐	๕,๐๐๐,๐๐๐	๕,๐๐๐,๐๐๐	๕,๐๐๐,๐๐๐	๕,๐๐๐,๐๐๐	ผู้ได้รับผลประโยชน์	ประชาชนมีความ สะดวก และ ปลอดภัยในการ สัญจร ไป - มา	กองช่าง
๕	ก่อสร้างสะพาน คสล. ห้วยสายบุหรี หมู่ที่ ๑๐	เพื่อให้ประชาชนสัญจร สะดวก ปลอดภัยในการ ขนส่งผลิตผลทางการเกษตร	ก่อสร้างสะพาน คสล กว้าง ๙ เมตร ยาว ๒๔ เมตร	๒,๕๐๐,๐๐๐	๒,๕๐๐,๐๐๐	๒,๕๐๐,๐๐๐	๒,๕๐๐,๐๐๐	๒,๕๐๐,๐๐๐	ผู้ได้รับผลประโยชน์	ประชาชนมีความ สะดวกและปลอดภัย ในการ สัญจร ไป - มา	กองช่าง
๖	ก่อสร้างถนน คสล. สายควนจำปา - เขาอ้ายเต็ง หมู่ที่ ๑๓	เพื่อให้ประชาชนได้มีถนน สำหรับการคมนาคมได้ อย่างสะดวก	ก่อสร้างถนน คสล. กว้าง ๕ เมตร ยาว ๒,๐๗๕ เมตร	๘,๐๙๒,๕๐๐	๘,๐๙๒,๕๐๐	๘,๐๙๒,๕๐๐	๘,๐๙๒,๕๐๐	๘,๐๙๒,๕๐๐	ผู้ได้รับผลประโยชน์	ประชาชนมีความ สะดวก และ ปลอดภัยในการ สัญจร ไป - มา	กองช่าง

ที่	โครงการ	วัตถุประสงค์	เป้าหมาย (ผลผลิตของโครงการ)	งบประมาณ					ตัวชี้วัด (KPI)	ผลลัพธ์ที่คาดว่าจะได้รับ	หน่วยงาน รับผิดชอบหลัก
				๒๕๖๖ (บาท)	๒๕๖๗ (บาท)	๒๕๖๘ (บาท)	๒๕๖๙ (บาท)	๒๕๗๐ (บาท)			
๗	ก่อสร้างถนน คสล. สายต้นโหนด - ต้นเลียบ หมู่ที่ ๗,๒	เพื่อให้ประชาชนได้มีถนน ในตำบลควนเมา มีความ สะดวก รวดเร็ว และปลอดภัย ในการขนส่งผลิตผลทาง การเกษตร	ก่อสร้างถนน คสล. กว้าง ๕ เมตร ยาว ๒,๐๗๕ เมตร	๖,๐๐๐,๐๐๐	๖,๐๐๐,๐๐๐	๖,๐๐๐,๐๐๐	๖,๐๐๐,๐๐๐	๖,๐๐๐,๐๐๐	ผู้ได้รับผลประโยชน์	ประชาชนมีความ สะดวก และ ปลอดภัยในการ สัญจร ไป - มา	กองช่าง
๘	ปรับปรุงผิวจราจร ถนนสายไสม่วง - หมู่ที่ ๖	เพื่อให้ประชาชนได้มีถนน ในตำบลควนเมา มีความ สะดวก รวดเร็ว และปลอดภัย ในการขนส่งผลิตผลทาง การเกษตร	ปรับปรุงผิวจราจร กว้าง ๕ เมตร ยาว ๑,๐๐๐ เมตร	๔,๕๐๐,๐๐๐	๔,๕๐๐,๐๐๐	๔,๕๐๐,๐๐๐	๔,๕๐๐,๐๐๐	๔,๕๐๐,๐๐๐	ผู้ได้รับผลประโยชน์	ประชาชนมีความ สะดวก และ ปลอดภัยในการ สัญจร ไป - มา	กองช่าง
๙	ก่อสร้างระบบประปา ขนาดใหญ่ หมู่ที่ ๑	เพื่อให้ประชาชนในตำบล มีน้ำอุปโภค - บริโภค	ก่อสร้างระบบประปา ขนาดใหญ่ หมู่ที่ ๑ ตำบลควนเมา อำเภอรัษฎา จังหวัดตรัง	๓๐,๐๐๐,๐๐๐	๓๐,๐๐๐,๐๐๐	๓๐,๐๐๐,๐๐๐	๓๐,๐๐๐,๐๐๐	๓๐,๐๐๐,๐๐๐	ผู้ได้รับผลประโยชน์	ประชาชนในตำบล ได้มีน้ำ อุปโภค - บริโภค เพียงพอ	กองช่าง
๑๐	ขยายท่อส่งน้ำเพื่อ การเกษตร	เพื่อให้ประชาชน มีน้ำ เพียงพอในการทำการเกษตร และมีน้ำอุปโภค - บริโภค	ขยายท่อส่งน้ำเพื่อการ เกษตร หมู่ที่ ๑,๑๒,๗,๑๕, ๑๑,๔,๑๐	๓๐,๐๐๐,๐๐๐	๓๐,๐๐๐,๐๐๐	๓๐,๐๐๐,๐๐๐	๓๐,๐๐๐,๐๐๐	๓๐,๐๐๐,๐๐๐	ผู้ได้รับผลประโยชน์	ประชาชนในตำบล มีน้ำเพื่อการเกษตร และน้ำอุปโภค - บริโภคอย่าง เพียงพอ	กองช่าง

ที่	โครงการ	วัตถุประสงค์	เป้าหมาย (ผลผลิตของโครงการ)	งบประมาณ					ตัวชี้วัด (KPI)	ผลลัพธ์ที่คาดว่าจะ จะได้รับ	หน่วยงาน รับผิดชอบหลัก
				๒๕๖๖ (บาท)	๒๕๖๗ (บาท)	๒๕๖๘ (บาท)	๒๕๖๙ (บาท)	๒๕๗๐ (บาท)			
๑๑	ก่อสร้างสวนสาธารณะ หมู่ที่ ๔,๑๑	เพื่อประชาชนในตำบล และ ประชาชนทั่วไปไม่มีสถานที่ ออกกำลังกายและสถานที่ พักผ่อนหย่อนใจ	ก่อสร้างสวนสาธารณะ หมู่ที่ ๔,๑๑ ก่อสร้างสนามเด็กเล่น ก่อสร้างทางเดิน ฯลฯ	๕,๐๐๐,๐๐๐	๕,๐๐๐,๐๐๐	๕,๐๐๐,๐๐๐	๕,๐๐๐,๐๐๐	๕,๐๐๐,๐๐๐	ผู้ได้รับผลประโยชน์	ประชาชนในตำบล มีสถานที่พักผ่อน หย่อนใจ	กองช่าง
๑๒	ก่อสร้างสวนสาธารณะ หมู่ที่ ๘	เพื่อประชาชนในตำบลและ ประชาชนทั่วไปไม่มีสถานที่ ออกกำลังกายและสถานที่ พักผ่อนหย่อนใจ	ก่อสร้างสวนสาธารณะ หมู่ที่ ๘ ก่อสร้างสนามเด็กเล่น ก่อสร้างทางเดิน จัดซื้อเครื่องออกกำลังกาย	๕,๐๐๐,๐๐๐	๕,๐๐๐,๐๐๐	๕,๐๐๐,๐๐๐	๕,๐๐๐,๐๐๐	๕,๐๐๐,๐๐๐	ผู้ได้รับผลประโยชน์	ประชาชนตำบลมี สถานที่พักผ่อน หย่อนใจ	กองช่าง
๑๓	ปรับปรุงสวนสาธารณะ เขาราชนาถ หมู่ที่ ๑๒	เพื่อประชาชนในตำบล และ ประชาชนทั่วไปไม่มีสถานที่ ออกกำลังกายและสถานที่ พักผ่อนหย่อนใจ	ปรับปรุงสวนสาธารณะ เขาราชนาถ หมู่ที่ ๑๒ ตำบลควนเมา โดย ก่อสร้างทางเดิน ก่อสร้างห้องน้ำ ก่อสร้างจุดชมวิว ก่อสร้างศาลาชมวิว ปรับปรุงสระน้ำ ก่อสร้างป้อมยาม ฯลฯ	๕๐,๐๐๐,๐๐๐	๕๐,๐๐๐,๐๐๐	๕๐,๐๐๐,๐๐๐	๕๐,๐๐๐,๐๐๐	๕๐,๐๐๐,๐๐๐	ผู้ได้รับผลประโยชน์	ประชาชนตำบลมี สถานที่พักผ่อน หย่อนใจ	กองช่าง

ที่	โครงการ	วัตถุประสงค์	เป้าหมาย (ผลผลิตของโครงการ)	งบประมาณ					ตัวชี้วัด (KPI)	ผลลัพธ์ที่คาดว่าจะ จะได้รับ	หน่วยงาน รับผิดชอบหลัก
				๒๕๖๖ (บาท)	๒๕๖๗ (บาท)	๒๕๖๘ (บาท)	๒๕๖๙ (บาท)	๒๕๗๐ (บาท)			
๑๔	ก่อสร้างสวนสาธารณะ น้ำผุด หมู่ที่ ๖	เพื่อประชาชนในตำบล และ ประชาชนทั่วไปมีสถานที่ ออกกำลังกายและสถานที่ พักผ่อนหย่อนใจ	ก่อสร้างสวนสาธารณะ น้ำผุด หมู่ที่ ๖ ตำบล ควนเมาโดยก่อสร้างทางเดิน ก่อสร้างศาลาพักผ่อน ฯลฯ	๕,๐๐๐,๐๐๐	๕,๐๐๐,๐๐๐	๕,๐๐๐,๐๐๐	๕,๐๐๐,๐๐๐	๕,๐๐๐,๐๐๐	ผู้ได้รับผลประโยชน์	ประชาชนตำบลมี สถานที่พักผ่อน หย่อนใจ	กองช่าง
๑๕	ก่อสร้างลานกีฬา	เพื่อเป็นสถานที่ในการออก กำลังกายของประชาชนใน ตำบลและประชาชนทั่วไป	ก่อสร้างลานกีฬา เขาราชนาก หมู่ที่ ๑๒	๒,๕๐๐,๐๐๐	๒,๕๐๐,๐๐๐	๒,๕๐๐,๐๐๐	๒,๕๐๐,๐๐๐	๒,๕๐๐,๐๐๐	ผู้ได้รับผลประโยชน์	ประชาชนในตำบล และประชาชน ทั่วไปมีสถานที่ ออกกำลังกาย	กองช่าง
๑๖	ก่อสร้างศูนย์ฝึกอบรม อาชีพ	เพื่อเป็นสถานที่ในการฝึก อบรมอาชีพต่าง ๆ ในหมู่บ้าน	ก่อสร้างศูนย์ฝึกอบรม อาชีพประจำหมู่บ้าน หมู่ที่ ๔	๕,๐๐๐,๐๐๐	๕,๐๐๐,๐๐๐	๕,๐๐๐,๐๐๐	๕,๐๐๐,๐๐๐	๕,๐๐๐,๐๐๐	ผู้ได้รับผลประโยชน์	ประชาชนในตำบล ได้มีการฝึกอบรม อาชีพต่าง ๆ	กองช่าง
๑๗	ก่อสร้างศูนย์เรียนรู้ เศรษฐกิจพอเพียง หมู่ที่ ๔	เพื่อให้ประชาชนมีศูนย์ เรียนรู้ และประชาชนได้ ศึกษาเรียนรู้เกี่ยวกับ เศรษฐกิจพอเพียง	ก่อสร้างศูนย์เรียนรู้ เศรษฐกิจพอเพียง หมู่ที่ ๔ ตำบลควนเมา อำเภอรัชฎา จังหวัดตรัง	๒๑,๐๐๐,๐๐๐	๒๑,๐๐๐,๐๐๐	๒๑,๐๐๐,๐๐๐	๒๑,๐๐๐,๐๐๐	๒๑,๐๐๐,๐๐๐	ผู้ได้รับผลประโยชน์	ประชาชนมี ศูนย์เรียนรู้และ ได้เรียนรู้เศรษฐกิจ พอเพียง	กองช่าง

ที่	โครงการ	วัตถุประสงค์	เป้าหมาย (ผลผลิตของโครงการ)	งบประมาณ					ตัวชี้วัด (KPI)	ผลลัพธ์ที่คาดว่าจะ จะได้รับ	หน่วยงาน รับผิดชอบหลัก
				๒๕๖๖ (บาท)	๒๕๖๗ (บาท)	๒๕๖๘ (บาท)	๒๕๖๙ (บาท)	๒๕๗๐ (บาท)			
๑๘	ก่อสร้างถนน คสล. สายหัวถนน - เขาน้อย หมู่ที่ ๑	เพื่อให้ประชาชนได้มีถนน สำหรับการคมนาคมได้ อย่างสะดวก	ก่อสร้างถนน คสล. ขนาด กว้าง ๕ เมตร ยาว ๒,๔๑๐ เมตร	๗,๐๐๐,๐๐๐	๗,๐๐๐,๐๐๐	๗,๐๐๐,๐๐๐	๗,๐๐๐,๐๐๐	๗,๐๐๐,๐๐๐	ร้อยละหรือจำนวน ครัวเรือนประชาชน ที่มีการคมนาคม สะดวกรวดเร็ว เพิ่มขึ้น	ประชาชนมีความ สะดวก รวดเร็ว ปลอดภัยในการ สัญจร ไป - มา เพิ่มขึ้น	กองช่าง
๑๙	ก่อสร้างถนนลาดยาง แบบผิวเรียบ สายทุ่งสมอ- หนองปรือ หมู่ที่ ๑๐ ต.ควนเมา เชื่อม ต.หนองปรือ อ.รัชฎา จ.ตรัง	เพื่อให้ประชาชนได้มีถนน สำหรับการคมนาคมได้ อย่างสะดวก	ก่อสร้างถนนลาดยางแบบ ผิวเรียบ ขนาด กว้าง ๖ เมตร ยาว ๒,๕๑๐ เมตร	๙,๐๐๐,๐๐๐	๙,๐๐๐,๐๐๐	๙,๐๐๐,๐๐๐	๙,๐๐๐,๐๐๐	๙,๐๐๐,๐๐๐	ร้อยละหรือจำนวน ครัวเรือนประชาชน ที่มีการคมนาคม สะดวกรวดเร็ว เพิ่มขึ้น	ประชาชนมีความ สะดวก รวดเร็ว ปลอดภัยในการ สัญจร ไป - มา เพิ่มขึ้น	กองช่าง
๒๐	ก่อสร้างพังกันน้ำ หมู่ที่ ๑,๖,๑๒,๑๔,๘ (แม่น้ำตรัง)	เพื่อให้ประชาชนในตำบลได้ มีน้ำในการอุปโภค - บริโภค และป้องกันการพังทลาย ของดิน	ก่อสร้างพังกันน้ำ หมู่ที่ ๑,๖,๑๒,๑๔,๘ (แม่น้ำตรัง)	๕๐๐,๐๐๐,๐๐๐	๕๐๐,๐๐๐,๐๐๐	#####	๕๐๐,๐๐๐,๐๐๐	๕๐๐,๐๐๐,๐๐๐	แม่น้ำตรังไม่มี การพังทลาย ของดิน	ริมแม่น้ำตรังไม่มี การพังทลาย ของดินริม แม่น้ำตรัง	กองช่าง
๒๑	ติดตั้งไฟส่องสว่าง ถนนสายควนเมา - ทอนเหรียญ	เพื่อให้ประชาชนมีไฟส่อง สว่าง สะดวกในการสัญจร ไป - มา	ติดตั้งไฟส่องสว่างถนน สาย ควนเมา - ทอนเหรียญ	๗,๕๐๐,๐๐๐	๗,๕๐๐,๐๐๐	๗,๕๐๐,๐๐๐	๗,๕๐๐,๐๐๐	๗,๕๐๐,๐๐๐	ประชาชนมีความ สะดวกและปลอดภัย ในชีวิตและ ทรัพย์สิน	ประชาชนมีความ สะดวกและ ปลอดภัยในชีวิต และทรัพย์สิน	กองช่าง

บัญชีครุภัณฑ์
แผนพัฒนาท้องถิ่น (พ.ศ.๒๕๖๖ - ๒๕๗๐)
องค์การบริหารส่วนตำบลควนเมา

ที่	แผนงาน	หมวด	ประเภท	วัตถุประสงค์	เป้าหมาย (ผลผลิตของครุภัณฑ์)	งบประมาณ					หน่วยงาน รับผิดชอบหลัก
						๒๕๖๖	๒๕๖๗	๒๕๖๘	๒๕๖๙	๒๕๗๐	
๑	แผนงานบริหารงานทั่วไป	ครุภัณฑ์	ครุภัณฑ์สำนักงาน	เพื่อใช้ในการปฏิบัติงาน	จัดซื้อเครื่องถ่ายเอกสาร	๑๐๐,๐๐๐	๑๐๐,๐๐๐	๑๐๐,๐๐๐	๑๐๐,๐๐๐	๑๐๐,๐๐๐	สน.ปลัด
๒	แผนงานบริหารงานทั่วไป	ครุภัณฑ์	ครุภัณฑ์สำนักงาน	เพื่อใช้ในการปฏิบัติงาน	จัดซื้อโทรศัพท์เคลื่อนที่	๖,๐๐๐	๖,๐๐๐	๖,๐๐๐	๖,๐๐๐	๖,๐๐๐	สน.ปลัด
๓	แผนงานบริหารงานทั่วไป	ครุภัณฑ์	ครุภัณฑ์คอมพิวเตอร์	เพื่อใช้ในการปฏิบัติงาน	จัดซื้ออุปกรณ์อ่านบัตรแบบ อเนกประสงค์	๒,๘๐๐	๒,๘๐๐	๒,๘๐๐	๒,๘๐๐	๒,๘๐๐	สน.ปลัด,กองคลัง
๔	แผนงานบริหารงานทั่วไป	ครุภัณฑ์	ครุภัณฑ์โฆษณาและ เผยแพร่	เพื่อใช้ในการปฏิบัติงาน	จัดซื้อกล้องถ่ายภาพ ระบบดิจิทัล	๓๐,๐๐๐	๓๐,๐๐๐	๓๐,๐๐๐	๓๐,๐๐๐	๓๐,๐๐๐	สน.ปลัด
๕	แผนงานการศึกษา	ครุภัณฑ์	ครุภัณฑ์คอมพิวเตอร์	เพื่อใช้ในการปฏิบัติงาน	จัดซื้ออุปกรณ์อ่านบัตรแบบ อเนกประสงค์	๑,๔๐๐	๑,๔๐๐	๑,๔๐๐	๑,๔๐๐	๑,๔๐๐	กองการศึกษา
๖	แผนบริหารงานทั่วไป	ครุภัณฑ์	ครุภัณฑ์สำนักงาน	เพื่อใช้ในการจัดกิจกรรม ต่าง ๆ ของ อบต.	จัดซื้อโปสเตอร์	๑๐,๐๐๐	๑๐,๐๐๐	๑๐,๐๐๐	๑๐,๐๐๐	๑๐,๐๐๐	สน.ปลัด

ที่	แผนงาน	หมวด	ประเภท	วัตถุประสงค์	เป้าหมาย (ผลผลิตของครุภัณฑ์)	งบประมาณและที่มา					หน่วยงาน รับผิดชอบหลัก
						๒๕๖๖	๒๕๖๗	๒๕๖๘	๒๕๖๙	๒๕๗๐	
๗	แผนงานการพาณิชย์	ครุภัณฑ์	ครุภัณฑ์ไฟฟ้าและ วิทยุ	เพื่อใช้ในการปฏิบัติงาน เกี่ยวกับระบบประปาหมู่บ้าน	จัดซื้อตู้ควบคุมปั้มน้ำ	๒๗,๐๐๐	๒๗,๐๐๐	๒๗,๐๐๐	๒๗,๐๐๐	๒๗,๐๐๐	กองช่าง
๘	แผนงานการพาณิชย์	ครุภัณฑ์	ครุภัณฑ์การเกษตร	เพื่อใช้ในการปฏิบัติงาน เกี่ยวกับระบบประปาหมู่บ้าน	จัดซื้อเครื่องสูบน้ำแบบ หอยโข่ง ขนาด ๒๐ แรงม้า	๑๕๐,๐๐๐	๑๕๐,๐๐๐	๑๕๐,๐๐๐	๑๕๐,๐๐๐	๑๕๐,๐๐๐	กองช่าง
๙	แผนงานการพาณิชย์	ครุภัณฑ์	ครุภัณฑ์การเกษตร	เพื่อใช้ในการปฏิบัติงาน เกี่ยวกับระบบประปาหมู่บ้าน	จัดซื้อเครื่องสูบน้ำแบบ หอยโข่ง ขนาด ๓ HP	๒๒,๐๐๐	๒๒,๐๐๐	๒๒,๐๐๐	๒๒,๐๐๐	๒๒,๐๐๐	กองช่าง
๑๐	แผนงานการพาณิชย์	ครุภัณฑ์	ครุภัณฑ์การเกษตร	เพื่อใช้ในการปฏิบัติงาน เกี่ยวกับระบบประปาหมู่บ้าน	จัดซื้อเครื่องสูบน้ำแบบ หอยโข่ง มอเตอร์ไฟฟ้า - สูบน้ำได้ ๔๕๐ ลิตรต่อนาที - สูบน้ำได้ ๑,๑๓๐ ลิตรต่อนาที - สูบน้ำได้ ๑,๕๐๐ ลิตรต่อนาที	๑๐๐,๐๐๐	๑๐๐,๐๐๐	๑๐๐,๐๐๐	๑๐๐,๐๐๐	๑๐๐,๐๐๐	กองช่าง
๑๑	แผนงานการพาณิชย์	ครุภัณฑ์	ครุภัณฑ์การเกษตร	เพื่อใช้ในการปฏิบัติงาน เกี่ยวกับระบบประปาหมู่บ้าน	จัดซื้อปั้มน้ำซัมเมอร์ส แบบจุ่มน้ำ ขนาด ๑ แรงม้า	๒๑,๑๘๐	๒๑,๑๘๐	๒๑,๑๘๐	๒๑,๑๘๐	๒๑,๑๘๐	กองช่าง
๑๒	แผนงานการพาณิชย์	ครุภัณฑ์	ครุภัณฑ์การเกษตร	เพื่อใช้ในการปฏิบัติงาน เกี่ยวกับระบบประปาหมู่บ้าน	จัดซื้อปั้มน้ำซัมเมอร์ส แบบจุ่มน้ำ ขนาด ๑.๕ แรงม้า	๕๑,๗๘๐	๕๑,๗๘๐	๕๑,๗๘๐	๕๑,๗๘๐	๕๑,๗๘๐	กองช่าง

ที่	แผนงาน	หมวด	ประเภท	วัตถุประสงค์	เป้าหมาย (ผลผลิตของครุภัณฑ์)	งบประมาณ					หน่วยงาน รับผิดชอบหลัก
						๒๕๖๖	๒๕๖๗	๒๕๖๘	๒๕๖๙	๒๕๗๐	
๑๓	แผนงานการพาณิชย์	ครุภัณฑ์	ครุภัณฑ์การเกษตร	เพื่อใช้ในการปฏิบัติงาน เกี่ยวกับระบบประปาหมู่บ้าน	จัดซื้อปั้มน้ำซับเมอร์ส แบบจุ่มน้ำ ขนาด ๒ แรงม้า	๖๕,๙๐๐	๖๕,๙๐๐	๖๕,๙๐๐	๖๕,๙๐๐	๖๕,๙๐๐	กองช่าง
๑๔	แผนงานเคหะและชุมชน	ครุภัณฑ์	ครุภัณฑ์โฆษณาและ เผยแพร่	เพื่อใช้ในการปฏิบัติงาน	จัดซื้อกล้องถ่ายภาพ ระบบดิจิทัล	๓๐,๐๐๐	๓๐,๐๐๐	๓๐,๐๐๐	๓๐,๐๐๐	๓๐,๐๐๐	กองช่าง
๑๕	แผนงานเคหะและชุมชน	ครุภัณฑ์	ครุภัณฑ์คอมพิวเตอร์	เพื่อใช้ในการปฏิบัติงาน	จัดซื้ออุปกรณ์อ่านบัตรแบบ อเนกประสงค์	๑,๔๐๐	๑,๔๐๐	๑,๔๐๐	๑,๔๐๐	๑,๔๐๐	กองช่าง
๑๖	แผนงานเคหะและชุมชน	ครุภัณฑ์	ครุภัณฑ์สำรวจ	เพื่อใช้ในการปฏิบัติงาน	จัดซื้อกล้องวัดมุม	๘๕,๐๐๐	๘๕,๐๐๐	๘๕,๐๐๐	๘๕,๐๐๐	๘๕,๐๐๐	กองช่าง
๑๗	แผนงานอุตสาหกรรมและ การโยธา	ครุภัณฑ์	ครุภัณฑ์ไฟฟ้าและ วิทยุ	เพื่อใช้ติดตั้งไฟฟ้าสาธารณะ	จัดซื้อโคมไฟฟ้าส่องสว่าง พร้อมเสา	๓๐๐,๐๐๐	๓๐๐,๐๐๐	๓๐๐,๐๐๐	๓๐๐,๐๐๐	๓๐๐,๐๐๐	กองช่าง
๑๘	แผนงานการพาณิชย์	ครุภัณฑ์	ครุภัณฑ์อื่น	เพื่อใช้ในการจ่ายสารเคมี ให้กับระบบประปาหมู่บ้าน	จัดซื้อเครื่องจ่ายสารเคมี	๕๐,๐๐๐	๕๐,๐๐๐	๕๐,๐๐๐	๕๐,๐๐๐	๕๐,๐๐๐	กองช่าง

ที่	แผนงาน	หมวด	ประเภท	วัตถุประสงค์	เป้าหมาย (ผลผลิตของครุภัณฑ์)	งบประมาณ					หน่วยงาน รับผิดชอบหลัก
						๒๕๖๖	๒๕๖๗	๒๕๖๘	๒๕๖๙	๒๕๗๐	
๑๙	แผนงานการพาณิชย์	ครุภัณฑ์	ครุภัณฑ์อื่น	เพื่อใช้ในการกวนสารส้ม ให้ระบบประปาหมู่บ้าน	จัดซื้อเครื่องกวนสารส้ม	๕๐,๐๐๐	๕๐,๐๐๐	๕๐,๐๐๐	๕๐,๐๐๐	๕๐,๐๐๐	กองช่าง
๒๐	แผนงานการพาณิชย์	ครุภัณฑ์	ครุภัณฑ์การเกษตร	เพื่อใช้ในระบบประปาหมู่บ้าน	จัดซื้อเครื่องสูบน้ำ(ไดโวล์) ชนิดติดลูกลอย ขนาด ๒ นิ้ว	๓,๖๐๐	๓,๖๐๐	๓,๖๐๐	๓,๖๐๐	๓,๖๐๐	กองช่าง
๒๑	แผนงานการพาณิชย์	ครุภัณฑ์	ครุภัณฑ์การเกษตร	เพื่อใช้ในการปฏิบัติงาน เกี่ยวกับระบบประปาหมู่บ้าน	จัดซื้อเครื่องสูบน้ำ(ไดโวล์) ชนิดดูดโคลน ขนาด ๒ นิ้ว	๔,๑๐๐	๔,๑๐๐	๔,๑๐๐	๔,๑๐๐	๔,๑๐๐	กองช่าง
๒๒	แผนงานการพาณิชย์	ครุภัณฑ์	ครุภัณฑ์การเกษตร	เพื่อใช้ในการปฏิบัติงาน เกี่ยวกับระบบประปาหมู่บ้าน	จัดซื้อตู้ควบคุมไฟฟ้าระบบ ประปา	๓๐,๐๐๐	๓๐,๐๐๐	๓๐,๐๐๐	๓๐,๐๐๐	๓๐,๐๐๐	กองช่าง
๒๓	แผนงานการพาณิชย์	ครุภัณฑ์	ครุภัณฑ์การเกษตร	เพื่อใช้ในการปฏิบัติงาน เกี่ยวกับระบบประปาหมู่บ้าน	จัดซื้อเครื่องสูบน้ำ แบบ หอยโข่ง เครื่องยนต์เบนซิน ขนาด ๕ - แรงม้า	๑๐,๐๐๐	๑๐,๐๐๐	๑๐,๐๐๐	๑๐,๐๐๐	๑๐,๐๐๐	กองช่าง
๒๔	แผนงานการพาณิชย์	ครุภัณฑ์	ครุภัณฑ์อื่น	เพื่อใช้ในการปฏิบัติงาน เกี่ยวกับระบบประปาหมู่บ้าน	จัดซื้อมิเตอร์น้ำ ๒ นิ้ว (หน้าจาน)	๑๒,๔๐๐	๑๒,๔๐๐	๑๒,๔๐๐	๑๒,๔๐๐	๑๒,๔๐๐	กองช่าง
๒๕	แผนงานการพาณิชย์	ครุภัณฑ์	ครุภัณฑ์ก่อสร้าง	เพื่อใช้ในการยกสิ่งของต่าง ๆ	จัดซื้อรถขนาด ๒ ตัน	๑๐,๐๐๐	๑๐,๐๐๐	๑๐,๐๐๐	๑๐,๐๐๐	๑๐,๐๐๐	กองช่าง

ส่วนที่ ๔

การติดตามและประเมินผล

๔.๑ การติดตามและประเมินผลยุทธศาสตร์

ในการจัดทำแผนพัฒนาท้องถิ่นนั้น จะต้องมีการติดตามและประเมินผลแผนพัฒนา โดยจะต้องติดตามและประเมินยุทธศาสตร์ ตามระเบียบกระทรวงมหาดไทย ว่าด้วยการจัดทำแผนขององค์กรปกครองส่วนท้องถิ่น พ.ศ. ๒๕๔๘ หมวด ๖ ข้อ ๒๙ และระเบียบกระทรวงมหาดไทย ว่าด้วยการจัดทำแผนขององค์กรปกครองส่วนท้องถิ่น (ฉบับที่ ๓) พ.ศ. ๒๕๖๑ และในการประเมินแผนนั้นจะต้อง ดำเนินการประเมินคุณภาพของแผนยุทธศาสตร์การพัฒนาตามแนวทางการติดตามและประเมินผลยุทธศาสตร์เพื่อสอดคล้องแผนพัฒนาท้องถิ่นขององค์กรปกครองส่วนท้องถิ่น แจ้างตามหนังสือกระทรวงมหาดไทย ที่ มท ๐๘๑๐.๓/ว ๒๙๓๑ ลงวันที่ ๑๕ พฤษภาคม ๒๕๖๑ เรื่อง ชักซ้อมแนวทางทบทวนแผนพัฒนาท้องถิ่น (พ.ศ. ๒๕๖๑ - ๒๕๖๕) ขององค์กรปกครองส่วนท้องถิ่นตามระเบียบกระทรวงมหาดไทย ว่าด้วยการจัดทำแผนขององค์กรปกครองส่วนท้องถิ่น (ฉบับที่ ๓) พ.ศ. ๒๕๖๑

๔.๒ การติดตามและประเมินผลโครงการ

ในการจัดทำแผนพัฒนาท้องถิ่นนั้น จะต้องมีการติดตามและประเมินผลแผนพัฒนา โดยจะต้องติดตามและประเมินยุทธศาสตร์ ตามระเบียบกระทรวงมหาดไทย ว่าด้วยการจัดทำแผนขององค์กรปกครองส่วนท้องถิ่น พ.ศ. ๒๕๔๘ หมวด ๖ ข้อ ๒๙ และระเบียบกระทรวงมหาดไทย ว่าด้วยการจัดทำแผนขององค์กรปกครองส่วนท้องถิ่น (ฉบับที่ ๓) พ.ศ. ๒๕๖๑ และในการประเมินแผนนั้นจะต้อง ดำเนินการประเมินคุณภาพของแผนยุทธศาสตร์การพัฒนาตามแนวทางการติดตามและประเมินผลยุทธศาสตร์เพื่อสอดคล้องแผนพัฒนาท้องถิ่นขององค์กรปกครองส่วนท้องถิ่น

๔.๓ สรุปผลการพัฒนาท้องถิ่นในภาพรวม

๓.๑ การวัดผลในเชิงปริมาณและเชิงคุณภาพ

(๑) การวัดผลในเชิงปริมาณ

ตามที่องค์การบริหารส่วนตำบลได้ดำเนินการจัดทำแผนพัฒนาขึ้นมาเพื่อใช้เป็นเครื่องมือในการพัฒนาให้บรรลุเป้าหมายที่วางไว้ เกิดประสิทธิภาพประสิทธิผลสูงสุดในการแก้ไขปัญหาให้กับประชาชน ในการจัดทำแผนพัฒนานั้นจะต้องมีการติดตามและประเมินแผนพัฒนา ตามระเบียบกระทรวงมหาดไทย ว่าด้วยการจัดทำแผนขององค์กรปกครองส่วนท้องถิ่น พ.ศ. ๒๕๔๘ หมวด ๖ ข้อ ๒๙ และระเบียบกระทรวงมหาดไทย ว่าด้วยการจัดทำแผนขององค์กรปกครองส่วนท้องถิ่น (ฉบับที่ ๓) พ.ศ. ๒๕๖๑ โดยคณะกรรมการติดตามและประเมินแผนพัฒนาเป็นผู้ดำเนินการติดตามและประเมินผลแผนพัฒนา ซึ่งคณะกรรมการจะต้องดำเนินการกำหนดแนวทาง วิธีการในการติดตามและประเมินผลแผนพัฒนา ดำเนินการติดตามและประเมินผลแผนพัฒนา รายงานผลและเสนอความเห็นซึ่งได้จากการติดตามและประเมินผลแผนพัฒนาต่อผู้บริหารท้องถิ่น เพื่อให้ผู้บริหารท้องถิ่นเสนอต่อสภาท้องถิ่น และคณะกรรมการพัฒนาท้องถิ่น พร้อมทั้งประกาศผลการติดตามและประเมินผลแผนพัฒนาให้ประชาชนในท้องถิ่นทราบในที่เปิดเผยภายในสิบห้าวันนับแต่วันรายงานผลและเสนอความเห็นดังกล่าวและต้องปิดประกาศไว้เป็นระยะเวลาไม่น้อยกว่าสามสิบวันโดยอย่างน้อยปีละสองครั้งภายในเดือนเมษายนและภายในเดือนตุลาคมของทุกปี

โดยเครื่องมือที่ใช้ในการติดตามและประเมินผลในเชิงปริมาณ มีดังนี้

แบบที่ ๑ การกำกับกรจัดทำแผนยุทธศาสตร์ขององค์กรปกครองส่วนท้องถิ่น

แบบที่ ๒ แบบติดตามผลการดำเนินงานขององค์กรปกครองส่วนท้องถิ่น

แบบที่ ๓/๑ แบบประเมินผลการดำเนินงานตามแผนยุทธศาสตร์
แบบประเมินคุณภาพของแผนพัฒนา
(แจ้งตามหนังสือกระทรวงมหาดไทย ด่วนที่สุด ที่ มท ๐๘๑๐.๓/ว๗๔๖๗ ลงวันที่
๑๔ ธันวาคม ๒๕๖๓ เรื่อง แนวทางการจัดทำแผนพัฒนาขององค์กรปกครองส่วนท้องถิ่น (พ.ศ.๒๕๖๖ -
๒๕๗๐)

การติดตามและประเมินผลด้วยระบบ e-plan (www.dla.go.th)

(๒) การวัดผลในเชิงคุณภาพ

การจัดผลเชิงคุณภาพ เทศบาลใช้การสำรวจความพึงพอใจในการวัดผลเชิงคุณภาพโดย
ภาพรวม โดยได้มีการประเมินความพึงพอใจ ซึ่งการประเมินความพึงพอใจทำให้ทราบถึงผลเชิงคุณภาพในการ
ดำเนินงานของเทศบาลในภาพรวม

โดยเครื่องมือที่ใช้ในการประเมินความพึงพอใจ มีดังนี้

แบบที่ ๓/๒ แบบประเมินความพึงพอใจต่อผลการดำเนินงานขององค์การบริหาร
ส่วนตำบล

แบบที่ ๓/๓ แบบประเมินความพึงพอใจของประชาชนที่มีต่อการให้บริการ

๔.๔ ข้อเสนอแนะในการจัดทำแผนพัฒนาท้องถิ่นในอนาคต

๔.๑ ผลกระทบนำไปสู่ออนาคต

๑. เกิดการพัฒนาพัฒนาที่ล่าช้า เพราะการดำเนินงานต่างๆ ขององค์กรปกครองส่วนท้องถิ่น
ต้องผ่านกระบวนการหลายขั้นตอน สลับซับซ้อน

๒. ประชาชนอาจเกิดความเบื่อหน่ายกับกระบวนการจัดทำแผนที่มีความยุ่งยากมากขึ้น

๓. ปัญหาอาจไม่ได้รับการแก้ไขอย่างตรงจุดเพราะข้อจำกัดของระเบียบกฎหมายที่ทำให้ยาก
และบางเรื่องอาจทำไม่ได้

๔.๒ ข้อเสนอแนะ ผลจากการพัฒนา

๑) การจัดทำแผนพัฒนาท้องถิ่นควรพิจารณาใช้แผนยุทธศาสตร์การพัฒนามาเป็นกรอบใน
การจัดทำแผนพัฒนาท้องถิ่น และให้มีความสอดคล้องกัน

๒) การจัดทำแผนพัฒนาท้องถิ่น ควรพิจารณางบประมาณและคำนึงถึงสถานะการคลังใน
การพิจารณาโครงการ/กิจกรรม ที่จะบรรจุในแผนพัฒนาถิ่น

๓) ควรเร่งรัดให้มีการดำเนินโครงการ/กิจกรรม ที่ตั้งในข้อบัญญัติงบประมาณรายจ่ายให้
สามารถดำเนินการได้ในปีงบประมาณนั้น

๔) องค์การบริหารส่วนตำบลควรพิจารณาตั้งงบประมาณให้เพียงพอและเหมาะสมกับ
ภารกิจแต่ละด้านที่จะต้องดำเนินการ ซึ่งจะช่วยลดปัญหาในการโอนเพิ่ม โอนลด โอนตั้งจ่ายรายการใหม่